EL DIARIO PALENTINO

N.º EFEMERIDO 6.178

Fundado en 1882 y 1890

TELEFONOS
1353 REDACCIÓN
1526 IMPRENTA
2006 ADMINISTRACIÓN

EL DIA DE PALENCIA

Depósito Legal P—2—1958

DIRECCIONES
DIRECCIÓN Y TALLERES: MAYOR, 99
APARTADO DE CORREOS, 13

MARTES 28 FEBRERO 1961

EDICION SIETE TARDE

1'20 pts.

EN EL MONASTERIO DE EL ESCORIAL

El Caudillo preside las solemnes honras fúnebres en sufragio de Alfonso XIII y demás monarcas de las dinastías españolas

Madrid, 28. — Su Excelencia el Jefe del Estado, presidió esta mañana, en la Basílica del Real Monasterio de El Escorial, las solemnes honras fúnebres en honor de S. M. el Rey Don Alfonso XIII y los demás monarcas de las dinastías españolas. Al solemne acto asistieron, en lugar destacado, Su Alteza Real el príncipe don Juan Carlos de Borbón, que ostentaba la representación de su padre, Su Alteza Real el Conde de Barcelona; el Consejo del Reino; Gobierno y Cuerpo Diplomático.

A las 11'25 llegó a la Lonja el Caudillo, que vestía uniforme de capitán general; le acompañaban los jefes de sus Casas Militar y Civil, segundos jefes y ayudantes de servicio.

Al descender del automóvil Su Excelencia fué saludado por el capitán general de la Primera Región Militar, en unión del cual y de los jefes de sus Casas Militar y Civil, pasó revista a una compañía de la agrupación de infantería Inmemorial número uno, de Madrid.

En dicho lugar numerosísimo público que esperaba la llegada del Generalísimo tributó a éste una cariñosa acogida, mientras doblaban las campanas de la Basílica. La fachada principal del Patio de los Reyes se encontraba adornada con tapices y colgaduras.

Terminada la revista de las tropas, el Generalísimo con su séquito se dirigió al Patio de los Reyes donde fué cumplimentado por el presidente del Consejo del Reino y de las Cortes Españolas, don Esteban Bilbao y el Gobierno en pleno. En compañía de estas personalidades el Caudillo avanzó por el Patio hasta la puerta de la Basílica adonde fué saludado por el obispo auxiliar de Madrid-Alcalá, doctor Ricote; Prior de la Comunidad Agustina de El Escorial, don Andrés Llordens y por la Comunidad de los Padres Agustinos.

El prelado revestido de pontifical ofreció a Su Excelencia el agua bendita y le dió a besar el Lignun Crucis. Seguidamente, bajo palio, el Generalísimo penetró en el templo y se dirigió al presbiterio ocupando un sitial en el lado del Evangelio. Junto a él se situó el Prior. En la parte de la Epístola tenía su reclinatorio el obispo auxiliar. Al pie del altar, también en el lado del Evangelio, dando frente al túmulo, se colocó el Gobierno y a continuación los jefes de las jurisdicciones de Tierra, Mar y Aire; detrás del Gobierno, el Consejo de Estado y alto personal de las Casas Civil y Militar del Caudillo.

Junto al túmulo, en el lado de la Epístola, en un lugar destacado sobre un pequeño podio, se situó un reclinatorio que ocupó Su Alteza Real el príncipe don Juan Carlos de Borbón, que vestía uniforme de teniente del Ejército español; retrasado con respecto a éste, y a su derecha, el infante don Luis de Baviera.

En el mismo lado de la Epístola y dando frente al Gobierno, se situaron los miembros del Consejo del Reino, de la Mesa de las Cortes y de la Junta Política, así como la representación de la Diputación de la Grandeza. Frente al altar, en el lado del Evangelio, los miembros del Cuerpo diplomático, presidido por el Nuncio de Su Santidad, Monseñor Antoniutti. Se encontraban presentes los embadores de Jordania, Estados Unidos, Irlanda, Japón, Brasil, Bélgica, Austria, Suecia, Países Bajos, Alemania, Italia, República Arabe Unida, Irán, Noruega, Costa Rica, Canadá, Pakistán, Grecia, Portugal, Venezuela, Guatemala, Argentina, Chile, Suiza, Uruguay, Haití, Honduras, Paraguay, Sudáfrica, Nicaragua, Gran Bretaña, Colombia, China, Filipinas, El Salvador y Turquía; los ministros de la Orden de Malta y de Tailandia; los encargados de Negocios de la India, Perú, Irak, Finlandia, Panamá, Cuba y Francia. La mayor parte de estas personalidades estaban acompañadas de sus esposas.

Luego se situaron los jefes de los Estados Mayores de los Ejércitos de Tierra, Mar y Aire; presidentes de los diferentes Tribunales y diversas representaciones. También en el centro y dando frente al altar, en el lado de la Epístola, subsecretarios, directores generales, consejeros nacionales, procuradores en Cortes, representantes de las Reales Academias, autoridades locales, Ordenes Militares y otras personalidades.

Ofició la Misa de Requiem, de J. Valdés, el P. Olegario García de la Fuente, auxiliado por los Padres José María Ozaeta y Valentín Polentinos, todos agustinos. Actuó de maestro de ceremonias el P. Juan Manuel del Estal, de la misma Orden. Los oficiantes estaban revestidos con los ternos regalados a la Comunidad del Monasterio en 1881 por la Reina María Cristina, bordados en oro y haciendo juego con los paños, regalos de la misma Reina, con los que fué cubierto el túmulo erigido en el centro del templo, sobre el que figuraban la corona y los atributos de la realeza, y al que rodeaban ocho hachones encendidos.

El P. Paulino Ortiz de Jocano, dirigió la capilla, que estaba reforzada por las voces del Seminario de los Padres Agustinos de Leganés.

Al terminar la misa, el Obispo Auxiliar, doctor Ricote, entonó un responso ante el túmulo. Terminadas las solemnes honras fúnebres. Su Excelencia el Jefe del Estado abandonó el templo, siendo despedido con los mismos honores que a su llegada.

El público estacionado en los alrededores del Monasterio, hizo objeto al Caudillo de afectuosas muestras de adhesión con vítores y aplausos.—Cifra.

Colaboradores de DIARIO-DIA

IMPORTANCIA DEL CABALLERO

Por Abel Bonnard

(De la Academia Francesa)

A cabo de leer en los periódicos una noticia que me parece digna de un comentario. Ante el número creciente que ya reviste un carácter aterrador, de los llamados «accidentes de circulación», un grupo de automovilistas de Barcelona, han resuelto concertarse para hacer frente a tal peligro, no solo con el fiel cumplimiento del código de la carretera, sino por su condenación categórica y sin paliativos de los que estúpida o criminalmente le vulneran. Se propone construir una especie de «aristocracia del volante», en la que no se podrá formar más que probando que no solo se poseen las cualidades de un conductor, sino también las de un hombre moralmente intachable. Intento plausible, merecedor de ser alentado, pues a mi juicio señala certeramente la verdadera raíz del mal. En efecto: el mundo moderno pone al alcance de cualquiera, medios mecánicos tan poderosos, que su empleo permite a la grosería individual actuar en la vida pública con riesgo para los demás. No ocurría así en los tiempos en que los animales desempeñaban el papel que ahora las máquinas. El hombre entonces domaba al caballo, y éste pagábale contribuyendo a la educación del jinete. Por eso los oficiales de Caballería en los distintos Ejércitos, han constituído una de las últimas aristocracias de Europa. O, aun los mismos cocheros, al cabo de un largo trato con sus bestias, se sentían ganados por la nobleza del caballo. La diferencia entre unos tiempos y otros está patente en relatos de viaje como los de Stendhal o Teophilo Gautier. El primero nos cuenta cómo al bajar las pendientes de los Pirineos, en un coche tirado por diez mulas, los conductores animaban a éstas con latigazos que sonaban como disparos de fusil; pero sin que llegasen a herir a las bestias, a las que estimulaban, hablándoles, como a personas. Por ejemplo:

¡Eh Coronela! Que no se diga que la «Marquesa», tira más que tú.

Y el zagal que corría a su lado, las arrojaba con mimo a modo espolazos, piedrecitas a las orejas. No necesitaban más los nobles brutos; corrían arrastrando alegremente el coche, dóciles a los tirones de la rienda, que llevaba con experta y segura mano el mayoral. Stendhal añade «que este modo de rodar era muy entretenido».

Lo creemos sin el menor esfuerzo. Era mucho más divertido que el viajar hoy en un autocar. Así los hombres se formaban en colaboración con los animales.

En cambio, la máquina no educa. Para hacer su empleo elegante hay que llegar a ella con una educación ya adquirida. Ocurre a menudo, que un hombre, que circulando a pie es ya grosero y empuja y molesta a todos los que se encuentra, en cuanto se pone al volante de un coche, se transformará en un bruto, en un malhechor que considera a los peatones como seres inferiores y piensa que los demás autos deben cederle el paso.

Se conduce, en suma como un peligro público, con la agravante que en los accidentes que su brutalidad ocasiona, es él quien sufre los menores daños. Es por esto por lo que al responder no hace mucho a una «encuesta» sobre el medio de disminuir los accidentes de la circulación, manifestó.

El mejor remedio es la cortesía, pues el problema consiste en que todos se den cuenta de que existe el prójimo: y no son solo ellos los que andan por el mundo.

Hay también motivos psicológicos, como en toda situación desagradable. Entre otros, la desproporción entre la fuerza material de la máquina, puesta a disposición del individuo, y la insuficiencia física y moral de éste, si en los accidentes influye brutalidad agena como hemos dicho, también entran a la parte los fallos nerviosos de algunos conductores y sus vacilaciones en el momento crítico, cuando no «la borrachera de la velocidad», que hace que muchos conductores sean llevados por sus coches, en vez de llevarlos ellos. A todo lo cual hay que añadir el número creciente de vehículos, tanto de los llamados «turismos», como de los camiones, cada vez de más guerra, peso y volumen. Sobre todos estos aspectos del problema, los automovilistas sensatos y caballerosos, podrían ilustrar a las autoridades. Su experiencia sobre los lugares en que los accidentes se multiplican y revisten carácter más trágico, sería muy útil. Todo lo cual bien pensado, nos sugiere una conclusión de alcance general: «No existe deporte ninguno que tenga en sí mismo una virtud educativa». Todos pueden servir para desarrollar las tendencias nobles del hombre; pero a condición de que éste tenga ya su fondo moral formado, para que encuentre en aquél la ocasión de ponerle de manifiesto. Sin ello, el ejercicio deportivo solo servirá para el desarrollo de la animalidad primitiva.

La práctica del fútbol lo demuestra. ¡Cuántas virtudes distintas y en apariencia contrarias puede estimular! La iniciativa individual y la observación de la disciplina; el valor físico; y la corrección frente al contrario. Basta que los jugadores estén penetrados del espíritu caballeresco que deben manifestar en su juego. De lo contrario ocurrirá, como se ve muy a menudo, que los «rivales» tratan de inutilizarse, unos a otros, para tener el campo libre y lograr el triunfo de su equipo, sea como sea y haciendo caso omiso del pobre árbitro que además, corre el peligro de ser maltratado, o «linchado» por la muchedumbre furiosa.

Porque se practican caballerosamente los torneos de esgrima, son, no solo alardes de destreza de los buenos maestros de armas, sino también fiestas de elegancia y de cortesía, como los antiguos pasos honrosos. El toreo mismo nunca es más bello que cuando lo practican lidiadores de innata o adquirida nobleza. Entonces su arte forma un estilo que es la emanación de su propio ser.

La conclusión de todo esto es que los automovilistas que se han constituído en Barcelona en una entidad con principios y reglas, prestan a la sociedad un laudable servicio. Hace falta en primer lugar disminuir el número aterradoramente creciente de los siniestros. Pues es no solo desolador sino absurdo que una actividad que ha dejado de ser «sport» para convertirse en una comodidad como otras tantas de la vida corriente, tenga que pagarse al precio de incontables muertes. Esto supone un vicio que hay que corregir. Y si hay un país en que la tentativa de cambiar tal estado de cosas, pueda acometerse, es España, ya que por fortuna en esta tierra se conserva un fondo de cortesía general que puede ser base del remedio. Los españoles se han complacido siempre en ser corteses, cuando transitaban a pie o a caballo. Y se puede esperar que sigan siéndolo, cuando van ante el volante conduciendo un coche. Las máquinas tienden a arrastrar al que se sirve de ellas; y no deben de usarse sin domarlas antes. La función esencial de una sociedad noble es seguir formando caballeros. Porque éstos hagan lo que hagan, lo harán todo caballerosamente.

Exclusiva para EL DIARIO PALENTINO-EL DIA DE PALENCIA

(Prohibida la reproducción)

DESPUES DEL ENTIERRO DE MOHAMED V

Marruecos tiene que decidirse por el orden o por las internas luchas abiertas

El Ejército, con el general Mizzian, podrá imponer el orden en las ciudades

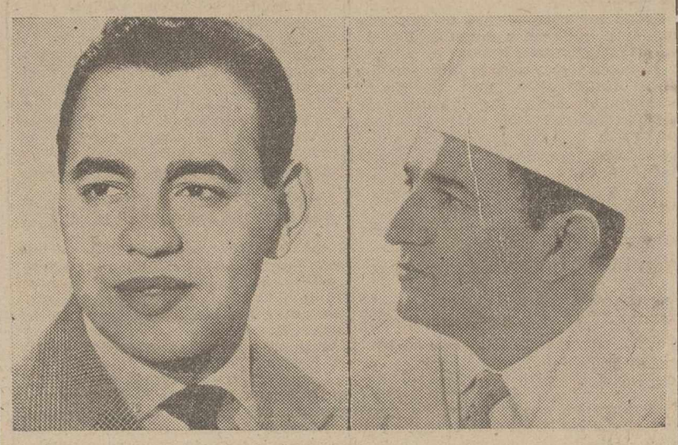

Hassan II, nuevo rey de Marruecos y su padre, el monarca fallecido Mohamed V

RABAT, 28.—(Crónica de la Agencia EFE, transmitida por teletipo, por Miguel Clay, exclusiva para nuestro periódico).

Desde el campo, donde abandonaron los aperos de labranza, miles y miles de campesinos afluyen a Rabat, en uno de los momentos más críticos de la historia del país. Van inundando las calles de la ciudad para presenciar el entierro del rey Mohamed V. El Gobierno, bajo la presidencia del nuevo rey Hassan II, ha acordado en una reunión especial la adopción de medidas especiales de seguridad en todas las ciudades importantes del país, de manera concreta en la capital y en Casablanca, reciente escenario de huelgas y donde más ha repercutido el malestar económico que atraviesa Marruecos desde la consecución de la independencia. Se trata de impedir a cualquier precio que en esos momentos se produzcan actos de agitación, que podrían ser provocados por las numerosas tribus rivales y determinados partidos políticos que en estos últimos tiempos, en un desafío a las tradiciones de Marruecos, se encararon con la dinastía y llegaron a acusarla públicamente de teocracia retrógrada.

Si algún país africano estaba ligado a la persona de su jefe de Estado, ninguno había llegado a estarlo tanto como Marruecos. Mohamed V fué el monarca que consiguió la independencia y el hombre que se enfrentó con el gravísimo problema de intentar la plasmación de un reino moderno, progresista, socialmente justo, políticamente democrático, al mismo tiempo que se enfrentaba con una riqueza económica bajo cero, un desarrollo cultural prácticamente inexistente y una total falta de preparación para desarrollar la democracia.

La mezcla de los partidos políticos, con las tribus que se gobiernan exactamente igual que hace siglos, intereses muy personales de gentes que apoyaron al trono cuando éste se vió ocupado por la suplantación y las presiones de potencias poderosas que tratan de inclinar el peso de Marruecos a su bando, habían tenido ya graves desenlaces. En el orden económico, la existencia de un veinticinco por ciento de paro obrero, lo que representa una cifra enormemente alta, sobre todo si se tiene en cuenta la presencia de bases militares norteamericanas que han dado trabajo a varios miles de obreros; la crisis política, con el fracaso de los partidos políticos, que ha obligado en 1960 a Mohamed V a asumir personalmente la Jefatura del Gobierno, y, en el orden internacional, la iniciación de una política vacilante, que ha llenado de alarma a los ambientes religiosos de Marruecos que, en el caso de Marruecos, es decir, el mismo pueblo.

Toda esta difícil situación —considerada por muchos como el caro precio de la independencia— se mantenía dentro de un relativo equilibrio merced a la persona de Mohamed V, en cuyas dotes de prudencia encontraron freno aquellos que, de otra

(Continúa en última plana)

Los nuevos embajadores de Norteamérica en España

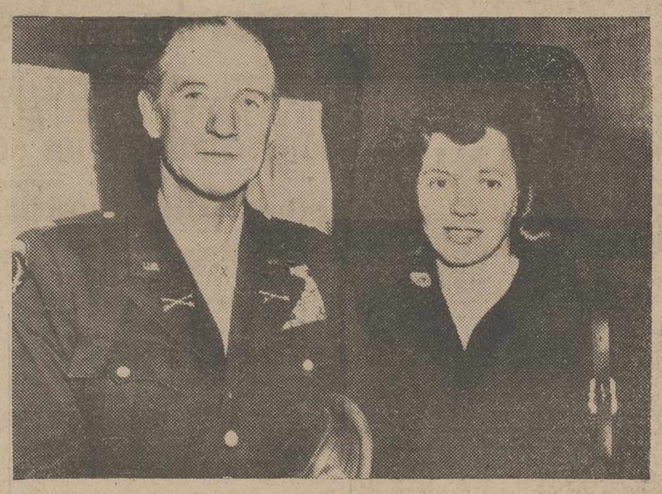

Wáshington.—Mr. Anthony Biddle, que ha sido nombrado Embajador de los Estados Unidos en Madrid, acompañado de su esposa (Foto Cifra Gráfica)

Cuba acusa a Estados Unidos de proyectar el derrocamiento de Fidel Castro, en el curso de los próximos tres meses

Nota de Roa enviada a todos los países hispanoamericanos

La Habana, 28.—Cuba ha acusado a los EE. UU., de proyectar el derrocamiento del jefe del Gobierno, Fidel Castro, en el curso de los tres próximos meses.

El ministro cubano de Asuntos Exteriores, Raúl Roa, formula la acusación en una nota diplomática enviada a las embajadas de todos los países hispanoamericanos representados en Cuba.

La nota señala que el proyecto norteamericano será puesto en práctica antes de la reunión en Quito, Ecuador, de la Conferencia Interamericana, fijada para el 24 de mayo.

Roa pone de relieve que los Estados Unidos proyectan «si fracasa su plan a corto plazo», conseguir sus propósitos mediante «un plan a largo plazo».

Subraya la nota que el plan «a corto plazo» se basa en «un pretexto para iniciar una agresión militar indirecta, dirigida y armada por el Pentágono y la Agencia Central de Inteligencia, enmascarada con una declaración de guerra contra Cuba por Guatemala, Perú o Nicaragua».

«Esta acción —añade la nota— permitiría el establecimiento de una cabeza de puente en territorio cubano y la formación «artificial» de un Gobierno provisional, que sería inmediatamente reconocido y que probablemente recibiría ayuda militar directa».

Roa, en su nota, dice luego que los EE. UU., solicitarán en la Conferencia de Quito, que todos los países hispanoamericanos rompan sus relaciones diplomáticas con Cuba. «Los delegados norteamericanos pedirán también la creación de una fuerza policíaca interamericana».—Efe.

CONTROL DE PRECIOS

La Habana, 28.—La primera medida del nuevo ministro de Comercio Interior, Máximo Bergmán, era el establecimiento de control de precios y reglamentación de las actividades comerciales, «en interés del consumidor», dice el periódico «Combate».

Al explicar su proyecto para «fijar precios». Bergmán manifestó que «las camisas de igual calidad que se vendan en el país, costarán lo mismo si se venden en un establecimiento comercial de la calle más céntrica de La Habana, que en la tienda más humilde de cualquier pueblo».

Bergmán declaró luego que el sistema métrico décimal será «introducido en el país, lentamente».—Efe.

Optimismo en París

De Gaulle y Burguiba llegan a un acuerdo sobre el problema argelino

"Decididos a llegar a una conclusión feliz"

«PRINCIPIO DEL FIN»

París, 28. — «Se puede considerar como indicio de que el principio del fin de la guerra en Argelia, ha comenzado», han declarado funcionarios franceses allegados al general De Gaulle, refiriéndose al comunicado franco-tunecino, después de las conversaciones entre De Gaulle y Burguiba.—Efe.

BURGUIBA SE SIENTE OPTIMISTA

París, 28.—El presidente de Túnez, Burguiba, ha declarado a los informadores que se siente "optimista" tras las conversaciones celebradas con su colega francés, Charles De Gaulle.

Hablando a los periodistas en la Embajada de Túnez, poco antes de su salida hacia Rabat, donde asistirá a los funerales del rey Mohamed V de Marruecos, Burguiba añadió: "Tengo la impresión de que un gran paso ha sido dado ayer. Dentro de unos pocos días, de unas pocas semanas, habrá algo nuevo en la cuestión argelina".

Se espera que en Rabat conferencie Burguiba con el nuevo soberano marroquí, Hassan II y con el líder insurgente argelino, Ferhat Abbas sobre las conversaciones celebradas en Rambouillet con De Gaulle.

Un comunicado conjunto franco-tunecino dice que el general De Gaulle y el presidente Burguiba están de acuerdo en que hay "posibilidades y esperanzas de una positiva y rápida evolución" del problema argelino".

HACIA UNA CONCLUSION FELIZ

París, 28.—En sus declaraciones a los periodistas el presidente tunecino, Burguiba, manifestó: "confío en que ambas partes, especialmente los argelinos, comprendan la importancia de la gran empresa que el general De Gaulle está decidido a llevar a una conclusión feliz y que en el lado argelino, como sucedió en el lado tunecino, exista la necesaria comprensión y ayuda para conseguir este éxito, del cual depende el bienestar del Norte de Africa y la estabilidad de toda Africa".

Burguiba hizo esta declaración en presencia del ministro francés de Exteriores, Maurice Couve de Murville, el cual había acudido a despedirle.—Efe.

BURGUIBA LLEGO A RABAT

Rabat, 28.—El presidente Burguiba, de Túnez, ha llegado a Rabat, hoy, por vía aérea, procedente de París, para asistir a los servicios fúnebres por el rey Mohamed V.

Se cree que durante su estancia en la capital marroquí, Burguiba discutirá con el rey Hassan y con el dirigente argelino Ferhat Abbas, las deliberaciones que ayer mantuvo con el presidente De Gaulle.—Efe.

COMENTARIO DE PRENSA

París, 28. — El periódico parisién «L'Aire», dice en su último número: «Es posible unas negociaciones directas con el F. L. N.». Estos días hemos tenido declaraciones de Michel Debré y de Couve de Murville. No nos fijaremos demasiado en la letra: se han registrado ya bastantes contradicciones... pero suponemos que, vis a vis, el general De Gaulle y Burguiba habrán considerado ayer en Rambouillet el verdadero problema».

«Los pueblos africanos están en marcha hacia la independencia y no se sueña siquiera con detener este movimiento.

Ateniéndose a lo ocurrido en los territorios franceses, se demuestra cómo en el Senegal, la costa de Marfil, el Congo, Brazzaville o Madagascar, han tenido necesidad, al menos provisionalmente, de contar con técnicos y cuadros de mando que solamente le han podido ser facilitados por Francia. De esta forma se han convertido en naciones amigas y asociadas mediante la continua presencia de franceses en sus territorios».

«No obstante, puede ocurrir también lo contrario, que llevado por extremistas nacionalistas se produzca la expulsión brutal de los europeos como ha ocurrido en el Congo belga ,lo cual supone la anarquía».

Y cuando, en este caso, los jefes de tribus se lanzan entre sí a luchas sangrientas y destrucciones en pueblos sin núcleos directivos, sin industrias y sin conciencia política, van irremediablemente hasta el comunismo.—Efe.

Películas, actores y directores, candidatos al "Oscar"

Hollywood, 28. — Han sido seleccionados los siguientes candidatos al «Oscar» para «el mejor actor del año»:

Sir Laurence Olivier, por su papel en la película británica «Anfitrión»; Spencer Tracy, por su trabajo en «Heredado del viento»; Jack Lemmon, por «El apartamento»; Burt Lancaster, por «Elmer Gantry» y Trevor Howard, por «Hijos y amores».

La película «El apartamento», ha sido designada para optar a diez categorías, incluída la de «mejor película del año». Otras películas que disputarán el mismo premio, son: «El Alamo», (designada para siete categorías); «Hijos y amores» (también para siete); «Elmer Gantry» (para cinco) y «Los dueños del sol» (igualmente para cinco).

Los candidatos al «Oscar» al mejor director son: Billy Wilder, por «El apartamento»; Jack Cardiff, por «Hijos y amores»; Jules Dassin, por "Nunca en domingo"; Alfred Hitchcock, por "Psico" y Fred Zinnermann, por "Los dueños del sol".—Efe.

LAS CANDIDATAS AL «OSCAR» DE LA MEJOR ACTRIZ

Elizabeth Taylor, por su trabajo en «Mariposa»; Melina Mercouri, por su trabajo en «Nunca es domingo»; Greer Garson, por su labor en «Amanecer en Ampobello": Deborah Kerr, por su trabajo en «Los dueños del sol» y Shirley MacLaine, por su labor en «El apartamento».—Efe.

EL I CONGRESO SINDICAL

Madrid.—Aspecto del salón de actos de la Delegación Nacional de Sindicatos, durante el acto inaugural del I Congreso Sindical.— (Foto Cifra Gráfica)

M.C.D.2022

PALENCIA AL DIA

CINELANDIA

Ya no es el carro de Tespis, al menos aquel carromato desvencijado que, portando cómicos de la legua, fueran haciendo «bolos» por los pueblos, el que ha empezado a recorrer una entrañable ruta provincial: la que tiene a Ampudia y su castillo por meta.

La farándula esta vez se viste de gala. Deja los un tanto raídos ropajes de los cómicos andantes y pacientes, para embutirse los ricos tercipelos del arte de moda: el cinematógrafo.

Y allá, tierra adentro de la antigua Palencia, donde la historia se escribia, los cineastas buscan la vera de un castillo regio, aunque un tanto cuarteado por los siglos, para ambientar un buen capitulo de aquélla; precisamente el que se forjó con las hazañas de Don Rodrigo de Vivar.

La gran superproducción «El Cid», que se viene rodando en España, tiene dispuestos unos importantes planos en la tierra palentina; junto al castillo de Ampudia. Y los productores de este filme histórico, visitaron el lunes aquella localidad y su monumental castillo, al objeto de ir preparando los exteriores que jugarán un importante papel en esta película.

Bueno es el horizonte ampudiane para enmarcar en él empresas de este tipo. La historia parece que se remansa en los campos abiertos y en los muros dormidos de su castillo. En pocas ocasiones como en ésta podría encontrarse marco más propicio para centrar las cabalgadas de «Babieca» y de su esforzado caballero. Aunque sea necesario que para eso el cine viene a ser también un arte de ficción, echar mano del artificio, y combinar lo real con lo figurado, la piedra secular con la escayola, los torreones pretéritos, con el carton piedra. El cine sabe combinar. Y junto al lugar histórico, se levantará la efímera panorámica (que durará lo que las secuencias duren) de un poblado cidiano, intérprete pasivo de las primeras escenas de este filme.

Lástima es que la torre de San Miguel, que guarda la hermosa leyenda nupcial del Cid con doña Jimena (y cuya calada silueta constituiría, por su singularidad, uno de los fondos más hermosos que para enmarcar inmejorables panorámicas pudiera soñarse), no despierte en el ánimo de estos productores visitantes el interes que la misma se merece.

En el Palacio Episcopal celebró el lunes una importante reunión el Pleno de la Junta Asistencial de la Ayuda Social Americana, bajo la presidencia del señor obispo, gobernador civil y otras primeras autoridades locales.

En esta reunión salieron a relucir unas cifras, relevantes por sí mismas del grado de asistencia prestada por la Ayuda Social Americana a España durante el último lustro. Siendo Palencia y su provincia beneficiada en este periodo con la importante cantidad que se eleva a cerca de 83 millones de pesetas. Aceite, leche, mantequilla, queso, arroz y otros alimentos y artículos domésticos se derramaron generosamente a través del Servicio Escolar de Alimentación, Inspección Provincial de Sanidad, Seguro Obligatorio de Enfermedad, Junta de Protección de Menores y de Protección a la Mujer, Sección Femenina, Auxilio Social, Cruz Roja, Confederación Española de Religiosos, Seminario y Escuelas de Formación de la Iglesia, Instituciones «Arzobispo Claret» y «Cáritas Diocesana», por nuestra geografía provincial.

Elocuencia de una cantidad y de una ayuda, que se elogia suficientemente sin necesidad de otro comentario, y que pone de manifiesto la eficaz labor asistencial realizada en este lustro, cuya «memoria» se dió a conocer en la reunión de referencia.

DIARIO DE AVISOS

FARMACIAS DE GUARDIA.—Durante la semana permanecerán de guardia las farmacias siguientes:

ZONA NORTE. — Don José María Fernández Nieto, calle Mayor, 66.

ZONA SUR. — Don Alejandro Font de Bedoya, calle Mayor, 258.

EXTRARRADIOS. — Don Gonzalo Massa, Hermanos López-Francos, 3.

CUPON PRO CIEGOS

Lista de los números premiados del «Cupón Pro Ciegos», correspondiente al sorteo celebrado el día 27 de febrero de 1961.

Premiado con 250 pesetas, número 930. Premiados con 25 pesetas, todos los terminados en 30.

Cerca de 83 millones de pesetas suponen los productos distribuídos en nuestra provincia por la Ayuda Social Americana en los cinco últimos años

La Junta asistencial de la Ayuda Americana (Cáritas española) se reunió el lunes en el Palacio Episcopal

A las once de la mañana del lunes, día 27, en el Palacio Episcopal se ha reunido el pleno de la Junta Asistencial de la Ayuda Social Americana. Con el Excmo. y Rvdmo. Sr. Obispo de la Diócesis, doctor don José Scuto Vizoso, asistieron a esta interesante sesión plenaria el Excmo. Sr. Gobernador Civil y Jefe Provincial del Movimiento, don Víctor Fragoso del Toro; Iltmos. Sres. Presidente de la Audiencia, don Benedicto Sánchez Fuentes, y de la Diputación Provincial, don Guillermo Herrero Martínez de Azcoitia; señorita María de los Angeles Díaz, Delegada Provincial de la Sección Femenina; y señores Monzón de Aragón, Fiscal de la Audiencia; Martín de Prado, Inspector Jefe Prcial. de Sanidad; Fernandez Rodríguez, Jefe Prcial. de S .E. A.; Estébanez Catón, Delegado Prcial. de Auxilio Social; Cascón, Mayordomo del Seminario de San José; Magide, Secretario de la Comisaría Provincial de Abastecimientos; González Eiriz, Director Accidental de Cáritas Diocesana, y el señor Centeno Arangüena, Secretario de referida Junta Asistencial.

El motivo de esta reunión fué el dar a conocer a todos los componentes de la misma el contenido de la «Memoria» de inversiones llevadas a cabo durante el quinquenio 1955-60, con los envíos realizados por la Ayuda Social Americana.

Esta ayuda alcanza la importante suma de 82.738.062 pesetas, invertidas durante referido tiempo en toda la provincia de Palencia. Los productos distribuídos son los siguientes, con indicación de cantidades suministradas: aceite, 500 kilos; leche, millón y medio de kilos; mantequilla, 52.320 kilos; queso, 340.707; colchones, 3.481 unidades; arroz, 19.129 kilos; alubias, 74.428, macarrones, 500 kilos; sopa, 7.785; fideos, 20.260; harina de trigo, 29.339, y harina de maíz, 47.927 kilos.

Estos productos han sido distribuídos a través del Servicio Escolar de Alimentación, Inspección Provincial de Sanidad, Seguro Obligatorio de Enfermedad, Juntas de Protección de Menores y de Protección a la Mujer, Sección Femenina, Auxilio Social, Cruz Roja, Confederación Española de Religiosos, Seminario y Escuelas de Formación de la Iglesia, Institución «Arzobispo Claret» y «Cáritas Diocesana».

Todos los componentes de la Junta quedaron altamente complacidos de la interesante labor que se ha llevado a cabo en este sentido durante los cinco últimos años, labor que queda reflejada en cifras tan significativas y expresivas como las que en esta información dejamos reseñadas.

La acción benéfica de la Ayuda Social Americana se inició en la provincia de Palencia en el mes de marzo de 1955, y la «Memoria» recoge los datos referidos hasta el día 31 de diciembre de 1960.

Adoración a Nuestro Padre Jesús de Medinaceli

MARZO 3 PRIMER VIERNES 1961

El primer viernes de Marzo es la adoración de la Milagrosa Imagen de Nuestro Padre

JESUS DE MEDINACELI

que se venera en la Parroquia de San Miguel

¡¡CATOLICOS PALENTINOS!! acudid ese día a pedir a JESUS DE MEDINACELI por nuestras necesidades más urgentes

Todos podéis participar de las gracias con que favorece a sus adoradores

CULTOS.—Misas durante toda la mañana. A las cuatro, Vía-crucis solemne. A las siete y media, rosario y Vía-crucis solemne.

La Iglesia estará abierta hasta las doce de la noche.

ECOS DEL OBISPADO

Ante las Misiones que se celebrarán en nuestra capital del 5 al 16 de Abril

El Excmo. y Rvdmo. Sr. Obispo, en Circular que se publicará en el número próximo del «Boletín», anuncia oficialmente a los palentinos las Santas Misiones Populares que se celebrarán en las Parroquias de la Capital desde el 5 de abril hasta el 16, inclusive.

Nos interesa publicar, para su cumplimiento, las siguientes disposiciones que dicha Exhortación contiene, a saber:

1.—Mandamos que desde el 5 de marzo hasta el comienzo de las Misiones, se diga en la Santa Misa, como colecta «imperada pro re gravi», cuando las Rúbricas lo permitan, la oración del Espíritu Santo y en los cultos vespertinos se rece la oración por el fruto de la Santa Misión, de la cual se envían ejemplares a todas las iglesias, con un Padrenuestro, Avemaria y Gloria al final.

2.—Recomendamos a las Comunidades Religiosas, Seminario y Colegios, que recen la misma oración en los cultos vespertinos y que algunos días ofrezcan por esta intención el Santo Viacrucis o las Letanías de los Santos.

3.—A los enfermos y afligidos les rogamos ofrezcan al Señor sus trabajos y penalidades y la santa resignación en soportarlas por el fruto abundante de la Santa Misión.

Palencia, 27 de febrero de 1961.

Lic. **Eduardo Izquierdo**
Arcediano-Secretario

Comisaría General de Abastecimientos y Transportes

DELEGACION PROVINCIAL DE PALENCIA

Precios de frutas y verduras

Precios al mayor y de venta al público autorizados para esta provincia para las frutas y verduras, durante la semana que comprende del día 27 del actual, al 5 de marzo, ambos inclusive:

	Mayor	Detall
Acelgas	3,00	3,50
Espinacas	4,50	5,50
Repollos	2,10	2,60
Cebollas	4,00	4,75
Zanahorias	3.50	4,00

NOTA.—Los precios señalados como máximos para venta al público, se entienden siempre referidos a las mejores calidades de cada clase de artículos, estando incluídos en los mismos los gastos y arbitrios municipales.

Palencia, 25 de febrero de 1961.

El Gobernador Civil, **Víctor Fragoso del Toro.**

DE SOCIEDAD

PETICION DE MANO.—Por la señora viuda de Sánchez González e hijos Alfonso y Angel, conocida familia leonesa y para su hijo y hermano Pedro, Inspector Veterinario, en Bilbao, ha sido pedida a doña Elena Rivera, viuda de G. Corcoba, la mano de su hija María Elena. La boda se celebrará en breve.

—Por don Miguel Olmedo Villalobos, de Granada, y para su hijo Alejandro, ha sido pedida a los señores de Chico-García, don Luis y doña Petra, la mano de su hija María del Carmen.

Entre los novios se cruzaron los obsequios de rigor, acordándose celebrar el enlace matrimonial en el próximo mes de mayo. Enhorabuena.

GUIA MEDICA

DR. BOZAL URZAY
HA TRASLADADO SU CONSULTA A LA CALLE MAYOR, 91-1.º
TELEFONO, 1642.

Dr. J. Mateo Romero
Especialista de pulmón y corazón.
Profesor A. de la Facultad de Medicina de Valladolid. Exploraciones radiológicas y electrocardiográficas a domicilio.
Consulta en Martínez de Azcoitia, 3

Dr. Joaquín D. Cascón
Ex profesor A. de la Especialidad de la Facultad de Medicina de Madrid
RIÑON Y VIAS URINARIAS
República Argentina, 4. Telf., 2505
Consulta de 11 a 1

ALFONSO GONZALEZ
Médico Odontólogo *RAYOS X*
Mayor, 156

TINTAS DE LAS MEJORES MARCAS, ESPECIALES PARA ESTILOGRAFICAS, EN I. G. DIARIO-DIA

Doctor José S. Vinuesa
CIRUJANO - UROLOGO
Ex-profesor A. de la Facultad de Medicina de Valladolid
RIÑON-PROSTATA-VIAS GENITO-URINARIAS
Consulta de 11 a 1 y de 4 a 5
Teniente Velasco, núm. 15, 2.º, izquierda. *Teléfono, 2663*

ALFREDO PRIETO VIDAL
ENFERMEDADES NERVIOSAS Y MENTALES
Director del SANATORIO SAN LUIS
Ex Director del Instituto Psiquiátrico de San Boy (Barcelona)
CONSULTA DE 1 A 2,30 PLAZA SAN LAZARO, 1

FELIPE MARTIN R. ESCOBAR
Médico Electro-Radiólogo
TOMOGRAFIAS — Radiografías seriadas. — Aparato portátil
ULTRASONIDO. — Onda Corta. — Corrientes eléctricas
Consulta de 11 a 2 y 4 a 6. Plaza de León, 2. Teléfono, 1352

REPRESENTANTE
Para la venta de cintas transportadoras, elevadoras de sacos, etc., desea empresa muy introducida en el mercado nacional. Escriban a Talleres Canduela Hnos. Ruiz de Alda, 8. SANTANDER

Dietario

Miércoles 1 de Marzo de 1961

SANTORAL. — El Santo Angel de la Guarda. — Santos: Rosendo, Herculano, obispos; León, Donato, Nicéforo, Abundancio, Antonina, Adriano, Hermetes, Eudocia, mártires; Félix III, papa; Albino, Suitberto, obispos; Siviardo, confesor. (Misa: De Feria. Color: Morado).

Sale el sol a las 6'49 horas y se pone a las 18'7 horas. Sale la luna a las 17'16 horas y se pone a las 6'12 horas. Luna llena el día 2.

REFRAN: La viña del cerro cávanla ciento, vendimiala un perro.

EL TIEMPO EN PALENCIA

Barómetro: A las 18 horas de ayer, 708'1; a las ocho horas de hoy, 709'3. — Temperaturas: Máxima de ayer, 16'4; mínima de hoy, 7'2.— Dirección del viento: A las 18 horas de ayer, SW; a las ocho horas de hoy, NE. — Humedad relativa media, 67 por 100.

ESTILOGRAFICAS DE LAS MEJORES MARCAS, EN I. G. DIARIO-DIA

EFEMERIDES. — 1502: Toma de Tarento por los españoles. — 1476: Batalla de Toro. — 1809: Nace Chopín. — 1815: Napoleón vuelve a Francia. — 1871: Entrada de los alemanes en Paris. — 1906: Muere el novelista Pereda. — 1938: Muere d'Annunzio.

SUCESOS LOCALES

DETENIDA. — Reclamada por el Juzgado de Instrucción núm. 12 de Madrid, fué detenida en los andenes de la estación de nuestra ciudad, María del Pilar Asensio García, de 46 años, casada, ntural de Zaragoza y sin domicilio fijo. Ha ingresado en la Prisión Provincial.

DENUNCIA. — En la Comisaría de Policía se personó la vecina de nuestra ciudad, Irene Calleja Franco, mayor de edad, con domicilio en el número 2 de la calle Alonso Fernández de Madrid, manifestando que días pasados albergó en su domicilio, en calidad de huéspedes, a un matrimonio, a quien acompañaban dos chiquillos. Pernoctaron el domingo para reanudar al día siguiente, según la manifestaron, su viaje hacia León. Horas más tarde de ausentarse, Irene echó en falta varios objetos, que guardaba en una cómoda del dormitorio de los huéspedes. Valora los objetos desaparecidos en 1.630 pesetas.

ROBO. — Aprovechando la ausencia del dueño, penetraron unos «cacos» en el domicilio de don Agricio Herrero Godos, apoderándose de un reloj que había en la cocina, tasado en 1.000 pesetas. Para perpetrar el robo, entraron los ladrones por el portal del Hotel «Comercio», saltando a un patio, desde donde pasaron a las escaleras del domicilio del señor Herrero Godos, penetrando en la cocina después de violentar una ventana. Se realizan activas gestiones para dar con el paradero de los ladrones.

Cartelera

TEATRO PRINCIPAL

Hoy, sigue el extraordinario éxito de «Un trono para Christy». Una película cautivadora y romántica.

Mañana, único día de actuación de Tony Leblanc y Gila, con Katia Loritz y Lina Morgan, con el estreno de la revista «Este y yo, S. L.».

AVISO: Todas aquellas personas que tengan reserva de localidad, pueden pasar a retirarla antes de las nueve de la noche de hoy, pues pasada esta hora, se pondrán nuevamente a la venta.

TEATRO CINE ORTEGA

7'45, «Nido de espías». Estreno.

CINE PROYECCIONES

3'30, «Pero ¿quién mató a Harry», «Rojo atardecer».

CINE CASTILLA

3'30, «El hincha», «Vals real».

CINE OTERO

«El paso del Rhin» y «Llamas contra el viento».

CINE REY DON SANCHO

7'45 y 10'45, «Mansiones verdes». Ultimo día. Tolerada.

Mañana miércoles, estreno extraordinario, «Días de feria» y documental «Costa Brava».

CALIFICACION MORAL:

«Un trono para Christy» (3); «Nido de espías» (3); «Pero ¿quién mató a Harry?» (2); «Rojo atardecer» (3); «El hincha» (3); «Vals real» (3); «El paso del Rhin» (3R); «Llamas contra el viento» (3); «Mansiones verdes» (2).

Los números que figuran entre paréntesis al final de cada obra, expresan la calificación moral dada por la «Oficina de Espectáculos» dependiente de la Comisión Episcopal de Ortodoxia y Moralidad: 1: Todos incluso niños.—2: Jóvenes.—3: Mayores.—3-R: Mayores con reparo.—4: Gravemente peligrosa.—5: Sin calificar.

Cuatro Cantones

La clara mañana de febrero

Bajo la amabilidad de los cielos, y sobre la jugosa plataforma verde, rezagante y optimista, de un prado fecundado por las pasadas aguas y el generoso rutilar de febrero, en la mañana clara del último domingo del mes loco, hemos presenciado la gracia de una clausura de Cátedra de Sección Femenina.

Bailaron las niñas; las adolescentes de Perazancas de Ojeda hicieron la gracia de su danza y de sus juegos. Después las niñas pequeñas, sembrando mucha ilusión y mucha esperanza por la verde esperanza del campo en anticipada primavera; más tarde las jóvenes, endomingadas con el antañón atuendo regional, para ir pespunteando el sabor de la jota de Castilla.

Y, como no podía faltar, las canciones populares, en un coro total, lanzando al aire azul y oro de la mañana de febrero las voces de hombres, mujeres y niños.

La Sección Femenina ha clausurado una cátedra más.

Otro pueblo en el que ha quedado la huella honda de esta acción de apostolado y de españolismo.

Al periodista le hacen falta palabras para explicar lo que es una Cátedra de la Sección Femenina.

Y es que para comprender lo que ésto es, y lo que aquí se hace, hay necesariamente que estar dentro, verlo, palparlo, beberlo en su propia fuente.

En los corazones de todas las gentes de Perazancas ha quedado la alegría de la gratitud, y sienten ahora que este puñado de muchachas de la Sección Femenina hayan terminado su labor, y marchen.

Pero es que, amigos, tiene que ser así. Otro pueblo espera. La siembra de generosidad y de cordialidad ya está echada en Perazancas; hay que ir ahora en busca de otros surcos de corazones y de ilusiones. Una Cátedra tras otra, para ir haciendo en toda la provincia una labor que estamos seguros de que no ha sido calibrada en sus auténticos quilates.

Palencia tiene la palabra

Pero sigue sobre el tapete el comentario en torno a la Sección Femenina.

Si su labor por la provincia no ha sido calibrada en sus auténticos quilates, sí que ha sido reconocida, y hasta premiada con el marchamo oficial de la medalla de oro que recientemente le otorgó la Diputación Provincial.

¡Ah!, pero la Sección Femenina no se detiene.

Y como generosa y noble —y original— contestación a este gesto oficial de la provincia, ella ha querido pagar la distinción.

Y un buen día se presentó con la grandeza de un galardón de altos vuelos, al ofrecer la realidad de que los Coros Femeninos de la capital habían conquistado para Palencia y su provincia el título de Subcampeones Nacionales de agrupaciones corales femeninas.

La cosa tiene más importancia de lo que a simple vista parece.

La puerta está abierta para en buena lid lograr el título de Campeones de España, y ésto no es ningún grano de anís. Para esta lid, solamente hay dos finalistas: Palencia y el coro campeón del otro sector de la Península (solo dos sectores hay para esta lucha final).

La Sección Femenina ha hecho lo que ha podido; y lo sigue haciendo. Tiene en perspectivas la conquista del Campeonato nacional de Coros. La oportunidad no es de las que se presentan a menudo, e incluso tal vez no se vuelve a presentar.

Pero ahora la tenemos. La Sección Femenina necesita que toda la provincia se vuelque, para que Palencia conquiste este título nacional, muy honroso y muy significativo. En abril estas muchachas irán a Madrid; pero hay que llevar un coro amplio, bueno, numeroso; cuarenta muchachas, mejor que treinta; y hasta sesenta, mejor que cuarenta. Un coro numeroso, apretado, recio, que, a las órdenes del Maestro Moro, lleven el mensaje folklórico de Palencia y su provincia.

La Sección Femenina de Palencia bien merece ahora que Palencia las empuje como sea; Jefatura Provincial del Movimiento, Diputación, Ayuntamiento, Cámara, etc.; no deben escatimar esfuerzo económico, para ayudar a estas muchachas. Un mayor número de voces en el coro, puede suponer más gastos, es cierto, por la estancia en la capital de España, máxime si quedan campeones, que habrán de quedarse algunos días a ofrecer audiciones en la capital de España.

Pero es un capítulo de palentinismo que no hay que tirar por la borda. Ellas han hecho lo que han podido. Tras dura lucha, llegaron a la final. Actualmente hay dos coros subcampeones nacionales en España.

¿Quién será, de los dos, el Campeón?

Palencia tiene que hacer lo posible, y lo imposible, para que sea (valga la redundancia), el de Palencia.

CURIOSO CONCURSO

Compre el mejor aceite, escriba y gane dinero

La conocida marca de aceite «El Cimbalillo» ha organizado un interesante concurso con 10 premios semanales.

Consiste en escribir una frase que resulte elegida para que circule luego en la publicidad de dicha marca.

Hacen falta muchas frases, por lo que pueden acudir muchos concursantes e incluso con varias frases y siguiendo varias semanas, por lo que pueden obtener varios premios.

Las frases serán cortas, pero muy expresivas. Damos un ejemplo con éstas: «Aceite con grato sabor a aceite» o «Fruto exquisito del olivar».

La frase se escribirá en una cuartilla indicando el nombre del autor, o un seudónimo. Con cada frase se incluirá una cápsula de cierre correspondiente a una botella de aceite «El Cimbalillo».

La entrega de dichas frases pueden hacerse en la taquilla del Teatro Ortega, Castilla, Proyecciones, Gran Vía, o en Alisal, 51 (Almacenes Ortega) o tienda donde lo adquirió.

Recibidas las primeras cien frases se hará una selección, premiando a la primera con 250 pesetas, la segunda con 125 pesetas, la tercera con 75 y doce más que serán obsequiadas con botellas del ya famoso aceite fino y puro de oliva «El Cimbalillo».

El concurso continuará en la misma forma, con iguales premios y demás circunstancias, repitiéndose la selección al reunirse 100 frases.

Por lo que se refiere a la provincia se puede concursar entregando la frase y tapón metálico en la tienda donde lo adquirió, la cual la transmitirá a «Hijos de Ortega».

Los resultados del concurso se harán públicos en este periódico, así como una selección de frases, pero sin hacer públicos otros nombres o seudónimos que aquellos que resulten premiados.

Junto al castillo de Ampudia surgirá un poblado en ruinas

En tal escenario serán rodadas las primeras secuencias de la película «El Cid»

En la tarde del lunes, tres técnicos de la película «El Cid», cuyo rodaje se está llevando a cabo actualmente en España, visitaron la villa de Ampudia, con el fin de estudiar, sobre el terreno, la posibilidad de construir un poblado en ruinas, que ha de ser escenario de las secuencias iniciales del filme.

Los señores Jonhn Cabrera, jefe de producción de exteriores, y su ayudante, así como el decorador de exteriores, don Julio Molina, acompañados del propietario del castillo de Ampudia, don Eugenio Fontaneda, nuestro buen amigo y colaborador, visitaron las ruinas del Castillo, así como sus alrededores, determinando el lugar en el que el poblado en ruinas va a ser construído, eligiendo el lugar inmediato al castillo, en la zona de bodegas.

En este poblado en ruinas figurará una iglesia mozárabe derruída; hasta ella se dirigirá el Cid, acompañado de su padre y servidores, para rescatar de entre las ruinas de la iglesia, un Crucifijo, ante el cual el Cid hace promesa de luchar contra las huestes musulmanas. Parece ser que a partir de estas secuencias se inicia el desarrollo propiamente dicho de la película «El Cid».

Los técnicos emprendieron viaje, desde Ampudia, hasta Torrelobatón, en la provincia de Valladolid. A su regreso nos hemos entrevistado con el señor Fontaneda, quien nos ha dado cuenta de esta visita a Ampudia, afirmando que el montaje de este poblado en ruinas en las cercanías del castillo, se llevará a cabo uno de estos días.

El rodaje en la célebre villa de la Tierra de Campos, comenzará dentro de veinte o treinta días, cuando terminen las actuales tareas de rodaje en Peñíscola.

Rincón ameno

TODO PREVISTO

En un contrato de sociedad entre dos hombres de negocios, afirma Jean Rigaud que figuraba esta cláusula:

«En caso de quiebra, los beneficios se repartirán por mitad entre los dos socios».

GIMNASIA

El anciano le dice al médico:

—Doctor: cuando me quedo un momento apoyado en una pierna, con la otra levantada, siento fuertes dolores.

—¿Quién le manda a usted hacer este tipo de gimnasia a su edad?

—Perdone, doctor, pero es que no conozco otra manera de ponerme los pantalones.

ADIVINANZA

Para no guardar secreto
basta el nombre de mujer,
más haces como discreto,
pues cerrándome, prometo
a nadie dejarme ver.

Solución a la adivinanza de nuestro número anterior: CANDELA

CRUCIGRAMA

Número 473:

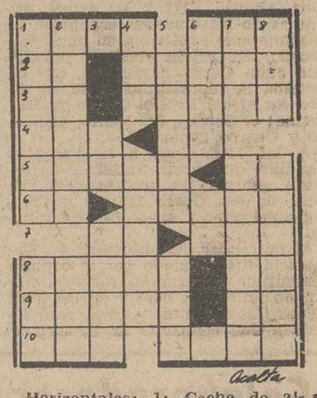

Horizontales: 1: Coche de alquiler. Agarré. 2: (al reves) Forma del pronombre. Paleta para remover la lumbre. 3: Nota. Repite. 4: Tosté. Prep. insep. 5: Ayuntamiento de la provincia de La Coruña. Símbolo del cobalto. 6: Terminación verbal. Monte de la Palestina. 7: Nombre de letra. Cerveza inglesa. 8: Metal. Part. insep. 9: Gustó. (al revés) Nota. 10: Casa. Punto cardinal.

Verticales: 1: Ciudad albanesa. (al revés) Utiliza. 2: Poner tirantes los cabos y velas. Animal. 3: Terminación verbal. Niño pequeño. 4: Villa de la prov. de Alicante. Cerro aislado que domina un llano. 5: Acierta. Hable con Dios. 6: Ciudad y puerto de Arabia. Símbolo del bario. 7: Tratamiento inglés. Filtráis. 8: Doncella india que se enamoró de Buda. Capital española.

Solución al crucigrama núm. 472:

Horizontales: 1: Veda. Asu. 2: eP. Yacen. 3: Lu. Abono. 4: Ala. In. 5: Dogal. Ro. 6: oN. Valer. 7: Pe. Acá. 8: Elena. Al. 9: Caras. De. 10: Osa. Atos.

Verticales: 1: Velado. Eco. 2: Epulón. Las. 3. Ag. Pera. 4: Aya. Avena. 5: Avila. Asá. 6: Acon. La. 7: Sen. Recado. 8: Uno. Orales.

LETRAS DE LUTO

A la edad de 25 años, ha entregado su alma a Dios, doña Angelina del Collado Franco, tras recibir los Santos Sacramentos. Su muerte ha sido muy sentida, tanto por la juventud de la finada, como por las excelentes virtudes personales que la adornaron. De natural bondadoso, sencilla y afable, gozó de generales respetos y aprecios.

Expresamos nuestro pésame a su desconsolado esposo don Joaquín de la Parte Puebla; padres José María y Asunción; hermanos Acacio, Sor Josefina (Sierva de San José), José María y Petra del Collado Franco; padres políticos, abuela, hermanos políticos, tíos, primos y demás familia.

—Se cumple el primer aniversario del fallecimiento de don Jacinto Martín Llanos, funcionario que fué de la Excma. Diputación.

Al cumplirse la triste fecha, renovamos nuestro pésame a su apenada esposa, doña Aurelia Revuelta Hernández; hijos Araceli, María Luisa, Efigenia, Pilar, Aurora, Margarita y Joaquín Martín Revuelta; hijos políticos, nieto, sobrinos y demás parientes.

—Cristianamente, como había vivido, ha fallecido en Ampudia doña Alejandra Hernández Tovar, viuda de Esteban.

Se distinguió en vida la finada por su bondadoso corazón y piadosos sentimientos, que le granjearon el afecto de cuantos la trataron. Testimoniamos nuestro sentimiento a su apenado hermano Fidel; sobrinas, sobrinos políticos, sobrinos, primos y demás familiares.

—Se cumple el primer aniversario de la muerte de don Alberto Casas de la Fuente, prestigioso médico que fué de esta capital, donde su recuerdo vive imperecedero.

En esta triste fecha, renovamos nuestra condolencia a su afligida esposa doña Lourdes Rodríguez Rojo; hermanos Angel y Josefina; madre política, hermanos políticos, sobrinos, primos y otros parientes.

HACIENDA

CLASES PASIVAS. — El Ilmo. señor Delegado de Hacienda ha acordado el pago de haberes de Clases Pasivas para los días siguientes:

Marzo, 1.—Retirados de Guerra y Marina, Cruces jefes y oficiales, Indemnización Familiar.

Marzo, 2.—Jubilados, Montepío Civil, Ayuda Familiar.

Marzo, 3.—Montepío Militar.

Marzo, 4.—Todas las nóminas en general.

Cine "Rey Don Sancho"

HOY ULTIMO DIA

"MANSIONES VERDES"

Miércoles estreno: "DIAS DE FERIA"

Documental "Costa Brava"

NECESITANSE
Oficiales de primera ajustadores de banco
y
Fresadores de fresa vertical
en
INDUSTRIAS ELECTROQUIMICAS, S. L.
Escribir: Apartado, 107.—GIJON

M.C.D.2022

LA MUJER Y LA MODA

El exceso de mujeres hermosas, crea problemas en París

Dos famosas bellezas, dirigen la batalla

Dorian Leigh directora de la más importante agencia de maniquíes internacionales instalada en París, tiene un solo punto en común con su enemiga número 1, la famosa ex-maniquí Lucky: las dos son bellísimas y parece que los años no pasen para ellas.

Lucky que fué una célebre maniquí, dos veces casada y divorciada, y cuya única hija Michéle, de 18 años va a casarse un día de estos, fundó la «Mutua de Maniquíes», que agrupa a unas 500 jóvenes o sea la mitad de las profesionales.

En colaboración con un abogado piensa crear para este verano, un verdadero sindicato para proteger a las maniquíes de su país.

Lucky sufre un ataque de nervios cada vez que se entera de que una casa de Alta Costura contrata a una maniquí americana o que una sueca «posa» para una revista de modas.

—«Tenemos suficientes mujeres hermosas aquí», —insiste siempre. Para probar su afirmación Lucky fundó también hace tres años la «Nueva escuela de maniquíes de París». Por 300 nuevos francos, una estudiante o una dependienta puede aprender el oficio de maniquí en tres meses, en cursos selectivos.

Lucky da lecciones particulares. Setecientos nuevos francos por cada diez clases. Profesores de dicción y esteticistas están a la disposición de los alumnos.

Dorian Leigh que es de origen americano y hermana de la actriz Susy Parker ha sido una de las más célebres «cover-girl».

Ahora ya no posa. Se casó con el doctor Bordat y dirige a sus «reclutas», unas 80 maniquíes, aproximadamente treinta francesas y 50 extranjeras, la mayor parte de las cuales sólo van a París para el período de los desfiles.

Desde hace un año, una antigua secretaria le hace la competencia a Dorian. Diane Gerald que tiene montada su propia agencia donde emplea a unas treinta modelos, unas quince francesas y otras tantas extranjeras.

A Dorian no le preocupa mucho la guerra que le ha declarado Lucky.

—¿Sabe usted —decía hace poco— por qué las maniquíes americanas vienen a trabajar a París? Sencillamente, porque hay demasiadas maniquíes francesas en Nueva York.

Y no lo dice en broma. La maniquí más sensacional de Nueva York, la «pesadilla» de las maniquíes americanas, es una francesa: Simone d'Aillencourt. Decididamente, nadie es profeta en su tierra.

CLEO

Traje con chaqueta recta ribeteada con trencilla de lana en el mismo tono. Pliegues en el bajo de la falda

Dos-piezas en crêpe de lana rosa Guaguin. Chaquetita abierta a un lado y atada con el biés del escote. En la cintura otro biés con lazada

Todos los aspectos de la vida agraria y ganadera en MIES. Tres pesetas mensuales, Apartado 15. Palencia.

"Moda Kennedy"

Londres.—Era inevitable: tan pronto como Jacqueline Kennedy tomó posesión de la Casa Blanca, una legión de mujeres de todo el mundo fijó sus ojos en ella para tratar de imitar «The Kennedy Look» el estilo Keneddy. El que ha hecho su agosto ha sido su modisto, Mr. Cassini, que está recibiendo encargos de todos los países. En la foto: Dos señoras vestidas con arreglo a la más estricta «Kennedy Look» —Moda Kennedy— eligen su ropa en unos grandes almacenes londinenses.—(Foto Europa Press)

No diga usted: "¡No tengo que ponerme!"

Esta frase fatídica, que tantas veces hemos dicho en momentos de apuro, representa generalmente una falta de previsión por nuestra parte. Cuando llega una nueva temporada y con ella la última moda, nos quedamos escandalizadas ante un traje, un abrigo, un conjunto, etc. Nos sentimos atraídas por una serie de modelos que la verdad, no son los que necesitamos. Y al caer en la tontería de hacernos uno de estos modelitos, nos quedamos sin el traje sastre, el abrigo o el vestido para toda hora que nos hacía verdadera falta, aunque fuera menos atractivo.

Es preciso tener ilusión por ir bien vestidas siempre, y también por seguir la moda en lo que más nos favorece a cada una. Pero ante todo hay que ser prácticas, la vida de la mujer moderna es atractiva y necesitará de su guardarropa para desempeñar con gracia sus innumerables quehaceres diarios.

PRENDAS IMPRESCINDIBLES

Si queremos saber cuáles son las prendas imprescindibles en el vestuario femenino, habrá que tener en cuenta la vida que se hace. No es lo mismo la del ama de casa que se dedica exclusivamente a su hogar, que la de la mujer que se pasa todas las horas del día en la oficina.

Empezaremos lo primero de todo por limpiar nuestro armario, o sea quitar de en medio todo aquello que está viejo, inservible. Habrá cosas que estén nuevas y sin embargo pasadas de moda. No hay que tirarlas pues es posible que tengan un arreglo fácil al cambiar su línea, quitar el vuelo, poner una pinza, acortar la falda, etc. Aunque no quede un traje flamante será estupendo para estar por casa o ir a la oficina.

Una vez que hemos hecho el recuento de nuestros trajes, abrigos, etcétera, tenemos que ver lo que necesitamos. El ama de casa necesitará para las limpiezas y trabajos caseros una falda y un jersey usados, que se laven con facilidad.

TRAJES, ABRIGOS Y CONJUNTOS

Los trajes de chaqueta hacen un papel estupendo; si sólo se tiene uno, conviene que sea, dentro de la moda, un estilo clásico para poderlo llevar tanto por la mañana como por la tarde. Cuando son dos, uno de ellos puede ser de «sport» en una tela de pata de gallo, o mezclilla, y el otro de vestir, negro, azul, marrón o el color berenjena que está muy de actualidad.

Lo mismo se puede aplicar a los abrigos. En realidad con uno nos podemos defender, pero no desechar el abrigo viejo, porque, aunque esté anticuado, viene muy bien para los días de lluvia; aunque para ésta es recomendable tener un impermeable, ya que la ropa se estropea y se deforma con el agua.

Los conjuntos de falda y jersey están totalmente de acuerdo con la vida de hoy, por su variedad y porque son cómodos en todas las ocasiones. Faldas de pliegues y «sweters» de colores claros para ir a la oficina, quedarse en casa o asistir a un espectáculo. Jerseys negros o de hechuras más sencillas con falda estrecha logran un buen conjunto de vestir.

Esta comodidad de las faldas y jerseys ha desplazado un poco al vestido. Sin embargo, es preciso tener un traje ya sea entero o de dos piezas para esas ocasiones en las que «no hay nada que ponerse». Será una comida, una fiesta familiar, una visita importante... En fin, es necesario un vestido de hechura sencilla, sin demasiado escote, con el cual estamos bien arregladas y elegantes.

Es importante para la mujer su guardarropa y para conservarlo siempre bien a punto, cuidar la ropa y elegir con acierto los nuevos trajes. Así no ocurrirá lo de «¿qué me pongo?».

GRACIA
Europa Press

EL ARTE DEL PEINADO FEMENINO

Moda actual y venidera

«Lo que el lápiz dijo al peine».-Se acentuará la línea «París».-Cabezudas y estilo jíbaro.-Después de París, Madrid

Cada día alcanza mayor importancia en la sociedad el buen arte peluquero, esa llamada «alta peluquería» o mejor dicho, peluquería de «alta distinción» y como en las modas de alta costura, el pronóstico de futuras o inmediatas evoluciones cobra especial valor para la mujer que quiere «ir a la última». En España son los clubs Artísticos, especialmente el de Madrid, los que están en posesión de información precisa para anticipar las características de las creaciones venideras, como ahora sucede ante el lanzamiento en el mes de marzo de la línea para la próxima temporada primavera-verano, en París.

Con no muy censurable misión de espionaje periodístico al servicio de las lectoras podemos brindarles pormenores de la orientación que lleva la moda, como observamos en el brillante acto que acaba de celebrar el Club Artístico de Madrid donde afilan sus armas, superándose en arte y técnica los equipos españoles que participan en los campeonatos mundiales y competiciones internacionales.

Arte, humor y pura técnica salpicaron de interés el acto en que quedó inaugurada una exposición de caricaturas de ases del peinado, debidas al lápiz de López Motos quien, además, dió una original charla «motigráfica» de su especialidad, titulada «Lo que el lápiz dijo al peine». A puerta cerrada para los no socios, aunque con salón lleno, López-Motos demostró burla burlando las normas estéticas por las que camina la moda.

El presidente del Club, don Angel Blanco; el secretario, don José Pérez; el secretario técnico, señor Gamboa y el profesor, señor Jambrina nos conceden, en rueda de conversación, muy curiosos datos:

—Se acabaron hace tiempo las cabezotas, los grandes volúmenes aunque todavía se exhiba por ahí alguna despistada, con evidente retraso.

—Es un defecto español la tardanza en adoptar la nueva moda y en dejarla también, con demora.

—La reducción de la cabeza, impuesta por la actual «línea París», continuará acentuándose.

—Reducción de cabezas como hacen los indios jíbaros—bromeamos—. ¿Y el despeinado?

—Totalmente pasado en beneficio de todos.

—¿Todos?

—Sí; para las damas porque ganan en belleza con las nuevas líneas, y para los artistas peluqueros porque, como tales, gustan de hacer creaciones bellas.

—Esas creaciones bellas...

—Requieren el ondulado, resulta indispensable la permanente, aunque suave, de no muy acusada onda.

En el diálogo interviene Fabián Heriberto, mejicano, esposo de Juanita Valencia, la campeona de peinado de Méjico y que se halla en España perfeccionando su profesión amada de peluquero, tras haber abandonado su antiguo oficio de periodista.

—Después de París, capital del mundo de la elegancia, no he encontrado mejor sitio orientador que Madrid —nos ha dicho Fabián que trabaja a las órdenes maestras de Juan Blanco.

Aún recogemos más pormenores. Resulta que continuará el flequillo que siempre «da misterio» a los ojos y que se llevará, inclusive, para las frentes estrechas.

—¿Colores?

—Se llevan y llevarán los cálidos, bronceados. Acusan la personalidad más que los pálidos o desvaídos, los rubios, etc.

En resumen, la moda actual que cambiará el mes que viene, seguirá las directrices que ahora imperan.

—Son las más favorecedoras para todas las mujeres —afirman todas.

En una fiesta de gran gala, el Club celebrará en breve la aparición de la nueva línea primavera-verano y que París prepara. ¿Se llamará? ¡Secreto profundo!

(Exclusiva A-I-Arco).

Mari Miguel
FAJAS A MEDIDA
Valentín Calderón, 19-21, 2.º, dcha.

S. E. S.
FAJAS A MEDIDA
Mayor, 135
Teléfono 3071

Florencia, marco de la nueva moda italiana de primavera

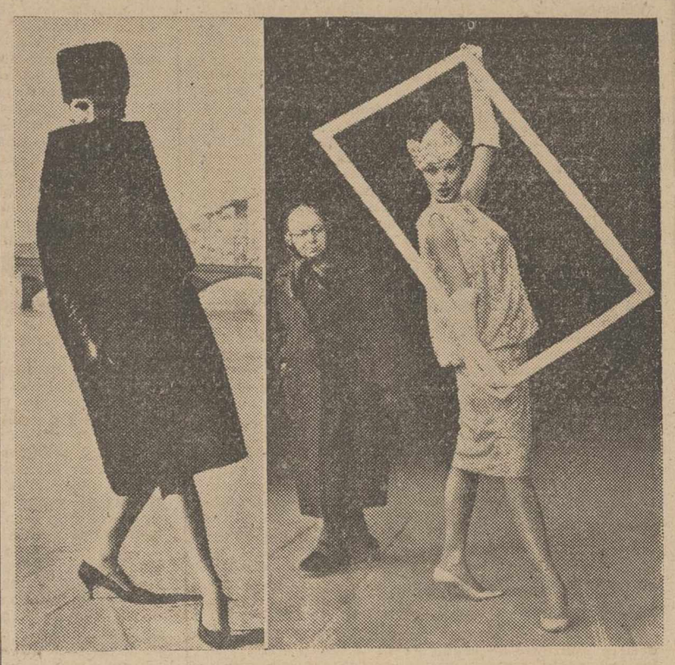

La incomparable ciudad del Arno, museo vivo de la antigüedad clásica, la Edad Media y el Renacimiento, ha sido el marco elegido con singular acierto por los modistos italianos para presentar al mundo su nueva moda de primavera. Ofrecemos a ustedes dos bellas fotografías de la exhibición recientemente celebrada en esta ciudad italiana que fué presenciada por compradores, modistos y representantes de casas de modas de todo el mundo. Germaine Biendell, una bella modelo de la Casa Calitxine, luce un elegantísimo abrigo de noche de organza negra con un originalísimo cuello que cubre parte del rostro y proporciona un atractivo aire de misterio. Al fondo puede verse el Arno y las casas que flanquean.—(Foto Europa Press) Molly Robinsón, de la Casa Murecelli, exhibe un traje de noche corto bordado a mano con más de un millón de coquíes de color plateado, rosa y amarillo.—(Foto Europa Press)

PANORAMICA DEL MUNDO
A TRAVES DE NUESTROS CRONISTAS

Rumores sobre un pacto MEDITERRANEO

Varias veces se ha hablado en torno a un Pacto Mediterráneo, que reforzaría las defensas del O. T. A. N. en su actitud contra los avances imperialistas del comunismo. Las propuestas no se llevaron a cabo, principalmente por los recelos y suspicacias de alguna nación aferrada a un sentido clásico y ya anticuado del nacionalismo a ultranza. Pero ahora resurge la idea, y dadas las circunstancias en que se ha planteado la alianza mediterránea parece tener la exposición oficiosa de los planes de De Gaulle en torno al particular...

El «New York Times» ha publicado una crónica de su corresponsal en París y jefe de editorialistas, Sulzberger, donde el periodista da toda suerte de datos sobre el proyecto, que atribuye a De Gaulle. Para llevar a cabo el Pacto Mediterráneo —que tanto reforzaría al O. T. A. N. como complemento al mismo respecto a naciones ahora contrabalanceándose sus equívocas posturas políticas—, sería preciso que la paz reinara en Argelia.

La independencia argelina, con vinculaciones políticas y económicas a Francia, plantearía «ipso facto», según Sulzberger, la afirmación de la alianza mediterránea, que integraría, aparte de Francia, a España, Italia, Grecia, Argelia, Marruecos y Túnez.

En Wáshington parece haberse acogido con simpatía ese proyecto francés, en el que se cree sin reservas dadas las afinidades y contactos de Sulzberger con De Gaulle. Y aunque todavía sea pronto para mostrar oficialmente la actitud de la Casa Blanca, los comentarios hechos oficiosamente muestran simpatía al plan en torno al Mediterráneo.

Según Sulzberger, se pretende federar a Marruecos y Túnez, y no es improbable que luego integrará esa federación la nación argelina, ya independizada. El viejo proyecto del Mogreb, acariciado por Burguiba, se convertiría en realidad y desaparecerían las diferencias marroquíes tunecinas surgidas por las diferencias en torno a Mauritania. Políticamente para Occidente significaría ese Pacto Mediterráneo una sensación de alivio, dada la integración al mismo de tales países africanos, por su significación y por los equívocos que en los últimos tiempos ha suscitado alguno de ellos. Se habla también de un posible nuevo «Senado americano», aplicado al Mogreb, que resolvería los problemas raciales de las tres naciones de acuerdo con Francia, y las defensas del O. T. A. N. se verían vigorizadas en el Mediterráneo con la aportación de esas naciones y la mayor contribución de España a la que denomina Sulzberger «la insigne ausente de la O. T. A. N.», a cuyo gobierno destaca el cronista que el de París guarda «especial agradecimiento por su firme actitud ante Salan y Lagaillarde». Hay un párrafo sumamente revelador del «New York Times», que parece probar su procedencia del Elíseo: «De Gaulle quiere a España más estrechamente vinculada a la defensa de Occidente».

Es muy pronto aún para hacer cábalas en torno a esos supuestos proyectos en torno a un Pacto Mediterráneo. Pero sí opinamos que la conclusión del mismo, con la resolución de tan importantes problemas —aunque sólo sea someramente— constituiría un personal triunfo para el presidente de la V República francesa y haría callar a quienes lo han combatido apasionadamente, dentro y fuera de Francia, por su posición en torno a una «Argelia argelina», basados en un espíritu nacionalista hoy ya irrealizable. Esperemos, pues...

Isidro DE LA PIEDRA

Los jinetes del apocalipsis sobre el Congo: después de la guerra y el hambre aparece el espectro de las epidemias

Los servicios sanitarios quedaron completamente desarticulados con el éxodo de los europeos

Leopoldville.—(Crónica especial para Agencia FIEL-SIRS, por H. R.).

La situación del Congo, agravada después de la muerte de Lumumba, está al borde de la guerra civil. Debe precisarse, sin embargo, que el caos ha respetado un sector importantísimo, la organización médica y hospitalaria, por lo cual la situación sanitaria del Congo no presenta todavía síntomas particularmente inquietantes. Ciertamente la anormalidad de la situación ha producido consecuencias negativas en la situación sanitaria, que podrá empeorar si la estabilidad política del país y la vida administrativa normal no se restauran en breve plazo. Antes de los dramáticos acontecimientos del Congo, la situación general de los servicios sanitarios parecía satisfactoria, pero la situación política general ha acabado influyendo también en el sector de la asistencia médica, lo que demuestra lo estrechas que son las relaciones entre el progreso civil y progreso político.

UN SISTEMA DESCENTRALIZADO.—El plan adoptado en 1945 preveía un sistema descentralizado de servicios médicos, mientras los servicios sanitarios se articulaban en los hospitales regionales y en los dispensarios o centros sanitarios en directa dependencia de los primeros. Cada uno de estos sectores aseguraba los servicios a una población calculada entre 80 y 140.000 habitantes. Un programa decenal de construcción de hospitales fué iniciado en 1949. La mayor parte de los hospitales regionales y cierto número de hospitales provinciales están actualmente instalados en edificios de nueva construcción, bien organizados y dotados de un completo material moderno.

Sin embargo, los servicios preventivos no estaban todavía descentralizados en la misma medida que los centros médicos. Estos servicios disponían también de un cierto número de escuadras sanitarias móviles dirigidas por europeos y encargadas de combatir las principales enfermedades epidémicas. Con esta organización un tercio aproximadamente de la población indígena era examinada cada año.

TODO ESTABA EN MANOS DE LOS EUROPEOS. — Todos los servicios sanitarios estaban dirigidos y controlados por personal técnico y administrativo europeo, mientras los congoleses ejercían funciones auxiliares y ocupaban los puestos de menor responsabilidad. Para remediar esta falta de preparación por parte de los nativos se preparó un plan de formación del personal indígena, especialmente en el sector administrativo. Pero el plan llegó demasiado tarde con respecto a la voluntad de los congoleses de asumir ellos mismos responsabilidades civiles. Además se habían registrado sólo desde poco tiempo antes las primeras inscripciones de estudiantes congoleses en las universidades del Congo como de la metrópoli, hasta el punto de que los dos primeros médicos congoleses debían licenciarse en 1961, mientras en 1962 terminaría sus estudios la primera promoción de enfermeras congolesas, en total cuatro.

Hacia fines de 1959 se comenzó a observar el primer síntoma de una progresiva desintegración de la organización sanitaria. Primero vino una difusa oposición de una parte de la población hacia las actividades del personal sanitario europeo: los habitantes comenzaron a negarse a dejarse vacunar y no se presentaban ya a los exámenes médicos organizados por las escuadras móviles.

EXODO DE LOS BELGAS.—La situación continuó empeorando y en julio de 1960 las vacunaciones y exámenes médicos habían cesado completamente en los distritos rurales y en muchas zonas urbanas. Hacia aquel mes se inició el éxodo del personal europeo: las dos terceras partes de los médicos y todas las enfermeras civiles diplomadas abandonaron el país. Permanecieron sólo mil enfermeras y 150 enfermeros congoleses a cuyo cargo quedó completamente confiada la misión de continuar la actividad asistencial. La actividad de los servicios de prevención de enfermedades epidémicas cesó completamente y las instalaciones de aprovisionamiento de agua quedaron en manos de la inexperta mano de obra indígena.

Además la falta de medios de transporte impedía proveer de medicinas a las regiones más lejanas, del país. Se intentó remediar la situación mediante el envío a través de la Cruz Roja Internacional de 34 equipos pertenecientes a 20 países diversos.

La actual situación puede definirse como alarmante y el país parece amenazado por un recrudecimiento de enfermedades epidémicas, que habían sido dominadas en el curso de los años pasados. Una estima aproximada hace subir a más del 80 por ciento la población que fué inmunizada mediante vacunaciones. Pero cada año se registran en el Congo de tres a cuatro mil casos de viruela.

A pesar de los medios modernos empleados en la lucha contra la malaria se registran anualmente un millón de casos. Actualmente la malaria amenaza con propagarse si no se aplican de nuevo las medidas preventivas.

En conclusión, las perspectivas futuras de los servicios sanitarios del Congo despiertan notables preocupaciones si no se garantiza al país una suficiente asistencia internacional.

Protecciones contra incendios
Purificadores de agua
REPRESENTANTE PARA PALENCIA Y PROVINCIA
ALBINO R. ALONSO
Berruguete, 4, 4.º. Tlf. 1982
Mayor, 59. — Fotografía

POMPAS FUNEBRES
Hontiyuelo
CASA FUNDADA EN EL AÑO 1880
Mayor, 184-186. Tfnos. 1707, 1583, 1856, 3060, 1749.—PALENCIA

COCINA

TRES RECETAS DE ARROZ

Ahora que nos insisten tanto para que cada hogar español consuma más arroz, nos parece oportuno proporcionar a las amas de casa unas recetas sabrosas y poco conocidas. Para que siendo arroz parezca algo nuevo.

SOPA DE TOMATE A LA AMERICANA

Con manteca de vaca, se rehoga bastante cebolla filetada, un ramito atado de hierbas aromáticas y con poco de apio. Se mueve bien y se le añaden unos tomates pelados, bien rojos. Terminado de hacer, se añade caldo y una cucharada de maicena. Después de cocer un rato se pasa por el tamiz. Se refina con mantequilla. Aparte, se cuece con caldo arroz y unas tiras finas de carne de ternera. Se mezcla todo bien y se sirve muy caliente.

SOPA DE ARROZ CON CEBOLLA

En una cazuela, se derrite manteca o grasa fresca, y en ella se fríe cebolla abundante bien picada.

Antes de que se dore la cebolla, se le añade una cucharada de harina o maizena y se fríe también un poco. Se echa el agua necesaria para hacer el caldo; primero poco a poco, y luego más rápida y abundantemente. Una vez hecho, se sazona con sal y pimienta y se deja hervir. Pasado el caldo por el colador para quitar todo rastro de cebolla, se le añade el arroz y cuando esté cocido y en su punto, se sirve. Naturalmente, el agua puede reemplazarse por caldo de cocido.

EMPEDRADO DE ARROZ CON JUDIAS BLANCAS Y BACALAO
(Para cuatro personas)

Se cuecen 200 gramos de judías blancas secas, con bastante agua para que pueda luego cocerse el arroz en el caldo de las judías.

Si estas judías fueran muy tiernas, no es necesario cocerlas antes, se rehogan con el bacalao. Si se trata de judías que hay que cocer, se dejan bien tiernas pero muy enteras y se retiran.

Por otra parte, se escogen 200 gramos de bacalao muy fino y se asa sobre fuego vivo. Una vez asado se pone a remojo, cambiándole varias veces el agua en el tiempo de diez minutos. Hecho esto, se corta en pedacitos y se deshilacha. Se escurre bien cuidando de no exprimirlo.

Seguidamente, se pone una cazuela sobre el fuego con una cantidad media de aceite fino. Se trinchan dos ajos y se frien en este aceite. Cuando empiece a colorearse el ajo se añade un par de tomates muy rojos y pelados. Se añade el bacalao. Se rehoga bien, moviéndolo continuamente con la paleta. Se añade un poquito de pimienta encarnada.

Al quedar todo perfectamente rehogado, se le echa el caldo de las judías. El caldo estará medido para que, al añadir el arroz, éste esté perfectamente calculado. Si faltase caldo para la cantidad de arroz que queremos hacer, se sustituirá por agua. El arroz necesario son 325 gramos que se echarán cuando el caldo haya empezado a cocer muy vivamente. Dos minutos después de estar el arroz cocido se le añaden las judías. Se rectifica la sal y se tapa después de reservarlo.

Se sirve a los cinco minutos de estar hecho. Es exquisito.

ANA MARIA
Europa Press

CEMENTO ALFA
M. Lafuente, 16 - PASTOR - Teléfono 2229

M.C.D.2022

Deportes

Cartas a un aficionado

Cuando no se quiere hacer nada y no se tiene la gallardía de decirlo

Un lamentable espectáculo de los morados el domingo en La Balastera

Querido sobrino: Afortunadamente para mí, todavía no me ha llegado la hora de emprender el viaje definitivo, por cuya razón aquí me tienes de nuevo, dispuesto a seguir aburriéndote con mis cartas, a la vez que aprovecho para soltar unas cuantas verdades que, si me las quedo dentro, me harían reventar como un triquitrate y, como te digo al principio, aun no me ha llegado la hora.

Dos desagradables sucesos, uno de índole material y otro de índole moral, me han tenido estos días bajo su influencia y de ahí que no te haya escrito, precisamente en momentos en que las cosas no han marchado bien para nuestro Palencia C. de F., lo que ha hecho suponer a algunos, a ti entre ellos, que había desertado ante el enemigo. Eso es conocerme muy poco. Tu tío Antolín, el de Villasirga, no es de los que se «rajan» cuando llega el momento de recibir palos; desconoce ese procedimiento, tan cómodo, de uncirse al carro del vencedor para salir diciendo, venga o no a cuento: «nosotros hicimos... nosotros ganamos... nosotros triunfamos...». Tu tío el de Villasirga, es de los que adoptan una actitud, después de pensarla, y la mantiene, pese a contratiempos, pese a disgustos y pese a sinsabores. En una palabra, tu tío Antolín, el de Villasirga, es de los que, dicho en términos bélicos, mueren con las botas puestas.

Por ello, si en mis cartas he venido diciéndote que el equipo morado tenía un conjunto que podía haber alcanzado los primeros lugares de la clasificación, no te vayas a creer que ahora, después de «do de Zamora», y de «do de León» y de «do de La Balastera», el día del Burgos, voy a salir diciendo que estaba equivocado y que tenían razón los que habían adoptado la posición derrotista. ¡Nada de eso, querido! Antes, ahora y después —pretérito, presente y futuro— seguirá diciendo que el Palencia C. de F. pudo, y debió, haberse clasificado para la liguilla de ascenso. Si no lo ha hecho habrá sido porque a algunos, no les dió la gana. Luego los equivocados han sido ellos y no yo.

Pero, en fin, dejemos eso, por aquello de que agua pasada no mueve molino y atengámonos al tiempo presente. De mi accidente ya voy mejorando y la «pata» rota sigue su curso normal de curación y espero que, no tardando mucho, me permitirá seguir arreando coces, cuando las circunstancias lo exijan. No es que yo acostumbre a escribir con los pies, aunque en la historia contemporánea del fútbol local haya casos que pudieran abonar esta creencia —(recuerda lo del ladrillazo, lo de la hospitalización, lo de «tuvieron que dejarse ganar», etc., etc.), pero hay momentos en que sería muy conveniente.

El domingo estuve en La Balastera y ¿necesito decirte que salí asqueado de la actuación del Palencia? ¿Será preciso que te asegure que también yo fuí de los que tocaron «palmas de tango», ante «aquello» que nos «brindaron» alguno de los que vestían la elástica morada?

Mira, sobrino, en mis ratos de ocio, que este invierno fueron muchos, he conseguido formar en Villasirga un equipo de fútbol. Te advierto que sus componentes no presumen de «ases», ni mucho menos, no peinan flequillo a lo Marlon Brando, ni visten esos pantalones que hay que meterlos con calzador, ni llevan chaquetilla corta por encima del «apellido», ni se contonean por los cafés y bares, perdonando la vida a los que hemos tenido la desgracia de no saber jugar al fútbol y padecemos la enfermedad de que nos gusta ese deporte con exceso para nuestra desesperación. Son chicos que trabajan en el campo, que se acuestan cuando oscurece y se levantan cuando sale el sol, al revés de estos otros, que tú y yo conocemos, que se acuestan cuando sale el sol y se levantan al anochecer. Acuden a los entrenamientos y cuando juegan algún partido con los equipos de los pueblos limítrofes ponen toda la carne en el asador y se matan con la razón para ganar el encuentro. Pues bien, estoy seguro que este equipo de Villasirga le endilga una «panadera» a los «fantasmas» del Palencia que les vuelve locos, si algún día aciertan a jugar un partido.

Lo del domingo ha sido algo intolerable. El Ponferrada no tiene equipo, ya lo habrás podido apreciar. Y, sin embargo, ya viste los sudores que les costó hacerles dos goles y, para eso, uno de penalty. En mi vida he visto más preparación para tirar a gol. Jamás presencié más facilidades para que el guardameta contrario buscara la posición adecuada para realizar una brillantísima actuación. Nunca en los años que llevo de aficionado supuse que en un mismo partido fueran capaces unos jugadores de hacerlo tan rematadamente mal, tan insistentemente mal. Una, diez, cien veces, los pases iban al contrario. Una, diez, cien veces, se hacía la jugada que no se debía hacer. Una, diez, cien veces, se insistía en una colocación absurda para fallar la jugada, tratando de justificarse ante la afición. Menos mal que enfrente tenían once amigos que habían venido a Palencia a pasar el día, que si no ¡el delirio!

Pero esto tiene un nombre y tiene una sanción que esperamos sea aplicada sin complicaciones. Estoy cansado de repetirte que el jugador profesional de fútbol está tujeto a un contrato de trabajo y una de sus obligaciones consiste en cumplir lo estipulado en ese contrato. Es más: el fútbol es un espectáculo al que acude el público, previo abono en taquilla del importe de la localidad. Por consiguiente los jugadores en el momento de aceptar las condiciones del contrato quedan obligados a rendir en el terreno de juego, no lo que ellos quieran, en un tira y afloja con vistas a su conveniencia particular, sino todo cuanto de ellos debe esperarse por las condiciones físicas y técnicas que se tuvieron en cuenta al formalizar el contrato.

Yo entiendo poco de estas cosas de leyes, pero se me figura que si encargo a un maestro albañil que me haga una casa con arreglo a unos planos y unos materiales y este señor, por ganar más de lo que habíamos estipulado o por emplear otros materiales que los contratados, me hace una casa que se viene abajo al menor soplo de viento, digo yo que comete un delito que tiene sanción en la ley. Pues de la misma manera, si la Directiva de un Club contrata a unos jugadores para que formen el equipo y jueguen al fútbol, poniendo en esta labor todo lo que sepan y valgan, y estos señores por lo que fuera, que ni al público que paga su entrada le interesa, ni al socio que abona su recibo le puede importar, hacen lo que hicieron ayer alguno de los ciudadanos que salieron vestidos de morado, entiendo que ahí hay un delito que debe ser sancionado por la ley y si aún no se ha llegado a eso, pues hay otras sanciones que pueden ser más efectivas, y sobre todo más ejemplares. Yo, por ejemplo, como me he encariñado tanto con ellos, no los soltaría mientras tuviera derecho a retenerles. Y si se perdían oportunidades, ¡que se perdieran! ¡Que también ellos nos desfraudaron y nos hicieron perder oportunidades!

Y nada más por hoy. Sabes te aprecia mucho tu tío, Antolín.

Por la transcripción,
GOL

AQUI EL DUENDE DE LA BALASTERA

«Todo es hablar por hablar»

—¡Vaya Duende!, ¿qué te pasó ayer?

—Como había poco «sitio» en el periódico quise meditar 24 horas más sobre el partido.

—¿Y qué?

—Mira. No encuentro paliativos para «salvar» a los morados.

—Pero ganaron por 2-0, ¿no?

—Sí. Y merecidamente además. Pero ¿viste qué caricatura de equipo había enfrente?

—Mal, desde luego, está la Ponferradina.

—Mucho peor que cuando jugamos allí. Es cierto que jugaron con diez hombres, por lesión reproducida de Enrique y que con el número siete salió un veterano portero... pero, no me gustó nada. «Tampoco» tienen moral los bercianos. Y además es un equipo «sin garra», algo que siempre había sido característica suya.

—¿Y los de aquí?

—Ni uno me gustó desde el portero al extremo izquierda. Con un poco de benevolencia pasarían del suspenso al aprobado sólo tres hombres.

—¿Tan mal?

—Muy mal, y salvo excepciones (Esguevillas, Mantilla, Mario, Collado y Sigüenza) sin ganas.

—Has salvado a cinco.

—He salvado a cinco de lo de «las ganas», porque del juego se salvan menos. De esos cinco, ¿quién acertó? Quizás a veces Collado; quizás Mario, quizás Mantilla, pero a veces, ya digo.

—¿Y el resto?

—Dicen los que «deben saberlo» que no hay problemas.

—¿Y tú?

—Yo pregunto, ¿por qué al ver a un jugador desmarcado, en condiciones de gol, no se le pasa el balón?

—El entrenador no lo vió así.

—El público sí.

—¿Solución?

—¡Ah! Allá la directiva. No es el Duende quien tiene que solucionar papeletas.

—Rumores falsos dicen.

—¡Ya, ya! Pues el equipo está que dá pena verlo.

—¡Las lesiones!

—Sí y algo más.

—Pero repasa nombres. Creo que nos han demostrado hace tiempo que sabían jugar: José Luis, Arriola, Sanz, Collado, Faile, Horacio...

—A lo mejor esto es hablar por hablar.

—Pues para que no digan te voy a cantar un chotis de moda: «Madrid, Madrid, Madrid", "El Palencia piensa mucho en tí; por el sabor que tienen tus verbenas, por tantas cosas buenas, que soñamos desde aquí».

—En fin está visto que el Palencia es «el quinto».

—Sí el «quinto de este año» y hemos pagado la novatada, ¡pero no importa! ¡Vivan los quintos! y ¡aupa Palencia!

Los juveniles del Palencia ganaron a los aficionados por 2-1

En la tarde del domingo, con anterioridad al partido de fútbol de Tercera División, Palencia-C. F. Ponferradina, jugaron el anunciado los conjuntos Aficionados y Juvenil local, venciendo estos últimos por 2-1. Los goles fueron marcados el de los primeros por Melero, su delantero centro, y los Juveniles por Triana y Crisógono.

Arbitró el joven colegiado local señor Gatón.

Las alineaciones fueron, por los Juveniles: Pacios; Pérez, Dueñas, Monchi; Conde, Donato; Crisógono, Redondo, Martiniano, Triana y Gil.

Por los Aficionados: Benito (Barrios); Alconero, Crespo, Maxi; Ochoa, De la Hoz; Jesús, Leo, Melero, Pérez y Fernández.

Gredilla, el juvenil que se lesionó en un entrenamiento el pasado jueves, ya en vías de recuperación, estuvo presenciando el encuentro, y se espera que pueda contarse con él para la eliminatoria con el campeón de León, el «San Marcelo».

Un año del Palacio de los Deportes

El Palacio de Deportes de la capital de España, se honró con la asistencia del Caudillo y de las más altas autoridades del Gobierno el día 25 de febrero de 1960. Así abrió sus puertas el edificio, concebido hace años por el laureado General Moscardó y hecho realidad gracias al deseo vehemente de nuestro Delegado Nacional de Educación Física y Deportes, don José Antonio Elola-Olaso.

El Palacio de Deportes ha albergado, dado vida y ejecutado muchos planes y proyectos, unos puramente deportivos, otros, que pudieran parecer ajenos al espíritu que lo elevó. De todos es necesario extraer consecuencias, para que cristalicen en hechos de la mayor brillantez y trascendencia los deseos que le hicieron erigirse.

Tras la memorable jornada inaugural, que supuso un magno homenaje del deporte español al Caudillo, el Palacio ha sido escenario de 206 reuniones de índole diversa.

Como curiosidad para el aficionado reseñamos los actos celebrados con taquilla, en los que puede fijarse el número de espectadores:

Cuatro reuniones de baloncesto con un total de 15.000 espectadores; veintiséis de balonmano con 29.000; catorce de boxeo, con 66.500; treinta y tres de ciclismo, con 169.000; una de gimnasia, con 9.000; una de lucha grecorromana, con 1.000; diecisiete de hockey sobre patines, con 82.000; una de judo, con 2.500; cuatro de lucha libre, con 13.000; tres de tenis, con 9.000; seis festivales deportivos, con 28.000; un festival mixto, con 10.000; cuatro de los Harlem Globetrotters, con 10.000; diecinueve de Holiday on Ice, con 96.500; una de ópera, con 7.000; dos festivales pro-Chile, con 13.000; cuatro organizadas por el S. E. U., con 10.000; treinta y siete funciones de circo, con 130.000, y un festival musical, con 6.000.

Otras reuniones celebradas por invitación: cinco de baloncesto de la Sección Femenina; tres de balonmano (campeonatos provinciales); tres de esgrima; una del Colegio Decroly; un festival organizado por el Ayuntamiento de Madrid; otro, por el Colegio O. Perelló; otro, Festival Philips; tres reuniones de los Campeonatos Nacionales de Gimnasia; un festival de la Caja de Ahorros; otro, de Agua, Gas y Electricidad; otro, para rodaje de una película. Una reunión organizada por Acción Católica y celebración de la Santa Misa.

Como reuniones más importantes citaremos el encuentro España-Francia de baloncesto (7.600 espectadores); España-Francia de balonmano (6.000); Galiana-Davey Moore, de boxeo (14.500); paso de la Vuelta Ciclista a España, 4-5 mayo (10.000); Primeros Seis Días Ciclistas de Madrid, 2-8 diciembre (55.000); Campeonatos Mundiales de Hockey sobre Patines, 7-15 mayo (82.500).

Destacamos por su importancia los festivales deportivos organizados por la Delegación Nacional de Juventudes; por las Federaciones de Balonmano y Ciclismo; Federación Catalana de Gimnasia; Delegación Provincial de Juventudes y por el Club Tajamar. Entre otros festivales de tipo mixto, recordamos por su brillantez los organizados por el S. E. U., Radio Madrid y el recientemente celebrado por el diario «Madrid», de danzas y canciones españolas.

El Campeonato Provincial de esquí en Brañosera

Participaron sesenta jovenes esquiadores de la Organización Juvenil Española

Como estaba anunciado y en las pistas de Grullos (término de Brañosera), se celebró el domingo día 26, el Campeonato Provincial de Esquí, de la O. J. E. Participaron varios equipos de la capital, Barruelo, Brañosera, San Salvador y Guardo, con un total de sesenta participantes.

Se celebraron las clásicas pruebas alpinas de habilidad especial y descenso, con un recorrido de 50 metros, y 20 puertas aquella, y de 700 metros y tres pasos obligados ésta.

El tiempo desapacible y fresco, no fué óbice para que el desarrollo de las pruebas, marcaje de pistas, tendido de líneas telefónicas y demás actos preparatorios, se desenvolvieran dentro del margen programado.

La prueba de habilidad especial, revestida de la dificultad de los 20 pasos obligados, no alcanzó el grado de espectacularidad de la de descenso, en cuya pista marcada en media ladera muy rápida, rematada con un repecho último vertiginoso, se llegaron a alcanzar velocidades superiores a los 90 kilómetros hora.

Los equipos participantes de la capital estuvieron a la altura técnica de las pruebas, como lo demuestra el haber obtenido dos trofeos y una medalla. La Combinada Alpina fué ganada por Rufino Antolín, de nuestra capital, obteniendo el trofeo Jefatura Provincial de la O. J. E., y el otro donado por don José Alvarez Barón, entusiasta de este deporte, y ganado por el primer equipo clasificado, integrado por Angel Ramos, Rufino Antolín, Miguel R. Ausín, Andrés Cereza y Fernando G. Callejo. Los demás trofeos, donados por el Ayuntamiento de Barruelo, Jefatura Provincial de la O. J. E. y Minas de Barruelo, fueron alcanzados respectivamente por José L. Pérez, de San Salvador; equipo de Guardo y Arturo González, de Barruelo.

Después de la celebración de las pruebas y en la Delegación Local de Juventudes de Barruelo, se procedió al reparto de trofeos, asistiendo al acto el alcalde de Barruelo, señor Ramos, el jefe de la O. J. E., señor Orive; el director de la Electra «La Palentina», señor Alvarez Barón y otras personalidades.

Clausuró el acto, el jefe de la O. J. E., agradeciendo la colaboración y dirección técnica de Francisco Merino, Lugarteniente de la Guardia de Franco, así como de todas aquellas otra personas que colaboraron para el buen fin del Campeonato, congratulándose a la vez, de los buenos resultados obtenidos por todos los participantes.

Campeonatos escolares

Competición de atletismo de la categoría infantil

Resultados de la competición de atletismo celebrada el día 26 de febrero correspondiente a la categoría infantil de los Campeonatos Escolares del presente curso:

80 metros lisos:

1, Regino Salamanca, HH. Maristas, 10-3; 2, José L. Perrote, HH. Maristas, 10-5; 3, Francisco Javier Llorente, E. F. Profesional, 11.

150 metros lisos:

1, Luis Guerra González, HH. Maristas, 19-8; 2, Esteban Gutiérrez, Hermanos Maristas, 19-9; 3, Fernando Sáez, La Salle, 20-7.

1.000 metros lisos:

1, Luis Guerra González, HH. Maristas, 3-03-3; 2, Carlos Calzada, Hermanos Maristas, 3-09-1; 3, Pablo C. Toral, Instituto, 3-17-8.

Salto de Longitud:

1, Julio Bregel Serna, HH. Maristas, 5'28; 2, Fernando de la Cuesta, HH. Maristas, 4'83; 3, Juan Ruizpérez, La Salle, 4'34.

Salto de Altura:

1, Julio Bregel, HH. Maristas, 1'35; 2, Jaime Villarroel, Instituto, 1'30; 3, Antonio Alegre, La Salle, 1'25.

Lanzamiento de Peso:

1, Esteban Gutiérrez, HH. Maristas, 10'94; 2, Manuel Fernández, E. Formación Profesional, 9'66; 3, José A. Jiménez, E. F. Profesional, 9'43.

Relevos 4 x 80:

1, HH. Maristas, 41-4; 2, La Salle, 46-1; 3, Escuela F. Profesional, 46-6.

Puntuación por equipos:

1, HH. Maristas, 1.549 puntos; 2, La Salle, 820; 3, E. F. Profesional, 809; 4, PP. Agustinos, 790; 5, Instituto, 720.

Con esta prueba de atletismo finaliza la competición escolar en la categoría infantil. El próximo sábado por la tarde y domingo por la mañana se celebrará la competición de atletismo de la categoría juvenil, con la que finalizará la competición escolar del presente curso.

Recuerdos viejos

HACE 50 AÑOS

NOTICIAS DEL DIA 1 DE MARZO DE 1911

LA JUVENTUD CONSERVADORA. —A las doce de la mañana de ayer se reunieron en el salón de actos de la Sociedad Económica de Amigos del País, los elementos conservadores, con objeto de constituir la nueva asociación denominada «Juventud conservadora».

A propuesta del señor Gusano, como presidente de la comisión organizadora, pasaron a ocupar el estrado presidencial los señores Calderón (don Valentín y don Abilio), Guzmán, Polanco, Diéguez, Diezquijada, Martínez de Azcoitia, Yágüez y los miembros que forman parte de dicha comisión.

Leído el proyecto de reglamento, que fué aprobado, se constituyó la junta directiva de la siguiente forma:

Presidente honorarios: Excmos. señores don Antonio Maura y don Abilio Calderón.

Presidente efectivo, don César Gusano.

Vicepresidente, don Julio Guzmán.

Secretario, don Severino Rodríguez.

Tesorero, don Higinio Martínez de Azcoitia.

Contador, don Senén Fraile.

Sección de Estudios. Vocales don Emilio Franco, don Roberto Robert, don Carlos Martínez de Azcoitia, don Manuel Díaz-Caneja.

Sección de Propaganda. Vocales: don Marcelo López Díez-Quijada, don Luis Calderón, don Arturo López Francos y don Arturo Ortega González.

LAS TARIFAS FERROVIARIAS.—El alcalde de esta capital don Tomás Alonso Alonso, durante su estancia en Madrid, ha gestionado de la Compañía de Ferrocarriles del Norte la rebaja de las tarifas para el transporte de harinas y otros productos agrícolas del país, haciendo la petición al mismo director de la empresa, señor Boix.

También gestionó que a los viajeros procedentes de Palencia se les facilite billete hasta donde se dirijan y no hasta Venta de Baños, como se viene haciendo en varios trenes.

Estas peticiones del señor Alonso es de suponer que tendrán el más lisonjero éxito, puesto que el director de la Compañía las acogió con interés, prometiendo resolverlas satisfactoriamente.

EN EL CIRCULO JAIMISTA.—El lunes se celebró en el Círculo Jaimista una velada teatral.

Se representó la comedia «El capitán retirado» y el sainete «Gastritis simple».

Anoche se ofreció otra velada, última de la actual temporada, poniéndose en escena «Derecho de asilo», un drama que fué muy bien interpretado. Y después se representó el disparate cómico «¡Aaaah!...»

En los dos días cantó también magníficamente varias escogidas obras el tenor de la S. I. Catedral señor Egaña Arregui.

PROTECCION A LA INFANCIA. — El ministro de la Gobernación ha publicado una circular dando instrucciones para el más exacto cumplimiento de las leyes, decretos y reales órdenes que regulan la protección a la infancia.

Obedeciendo a esta circular, se reunió el sábado por la noche en el Gobierno Civil, la Junta Provincial de Protección a la Infancia. Por enfermedad del señor Gobernador, ocupó la presidencia el alcalde de la capital señor Alonso, dándose lectura por el secretario señor Alonso Quiroga al acta de la sesión anterior.

Se acordó nombrar contador-depositario de la Junta al vocal don Mariano Castillero. Y se acordó también que dicho vocal estudie con el canónigo de la S. I. Catedral, M. I. señor Madrid, la manera de crear cantinas escolares, para atender a los niños más necesitados. Estas cantinas se atenderán económicamente con el producto del cinco por ciento sobre los espectáculos públicos, establecidos.

SOCIEDAD CASINO DE CARRION.—La Sociedad Casino de Carrión se ha reorganizado, nombrando la junta directiva compuesta por un presidente, don Baldomero S. Pinedo; vicepresidente, don Gaspar Barbáchano; tesorero, don Andrés Obeso; contador, don José Fernández; vocales don Alejandro Sarabia y don Andrés Reneses; secretario, don Aureliano del Valle.

EL CARNAVAL EN MADRID. — Con día espléndido terminó la fiesta de Carnaval, sin que se hayan visto muchas novedades en máscaras ni en carrozas.

Por la Castellana estuvo paseando toda la tarde la infanta doña Isabel.

La animación ha sido muy grande, pero la fiesta en sí ha pasado deslucida.

Delegación Provincial de Trabajo

FAMILIAS NUMEROSAS

Sírvanse pasar por esta Delegación con la mayor urgencia posible para hacerles entrega de sus correspondientes Títulos y renovaciones los beneficiarios de F. Numerosas, que a continuación se relacionan:

Don Santiago Albillo Picado, don Pablo Alonso de la Cal, don Julio Alonso Ortega, don Flaviano-José Alvarez Pérez, don Rosendo Amor Castellanos, don Angel Antolín Mozo, don Ezequiel Arribas Escaño, don Julio Baquero Cid, don Emiliano Bartolomé Díez, don Tomás Benito de la Serna, don Benito de los Bueis Velasco, don Gonzalo Buzón Pérez, don Alberto Calderón Manrique, don Mariano Campoo Gómez, don Eladio M. Centeno Pascual, don Pedro Cerrato Pampliega, don Marcelino Cófreces Santos, don Ciriaco Crespo Santos, don Segismundo Dapena Madre, doña Adelaida Díez Guzmán, doña Catalina Díez López, don Patricio Díez S. Martín, don Florencio Domínguez del Campo, don Teodoro Fernández Salamanca, don Feliciano Frutos Esteban, don Faustino García Meléndez, don Eugenio Gómez Bahillo, don Mariano González Maestro, don Pedro Gutiérrez Elvira, don Angel Gutiérrez Marcos, don Alfonso Izquierdo Laguna, don José Lamo de Lamo, don Félix Lobera Santiago, don José María Llorente Calvo, don Gregorio Macho Villacorta, don Florencio Manso Dueñas, don José Martín Finza, don Benito Martín García, don Mariano Martín Ramos, don Jesús Melero Fernández, don Julio Muñoz Gil, don Santiago Ortega Flores, don Cristino Pérez Buena, don Saturnino Pérez Gallardo, don Wenceslao Pérez Ramos, don Félix Pérez Tapia, don Teodoro Prieto González, don Victoriano Rastrilla Martínez, don Angel Rivas Paunero, don Angel Rodríguez Modino, don José Rodríguez Vela, don Enrique Ruiz López, don Jorge Salgado Santos, don Germán Salvador Herrero, don José San Román Goyenechea, don Andrés Triana Moro, don Marcelo Vallejo Ibarra, don Angel Villacorta García, y don Benjamín Villarnibia Aguado.

Palencia, 21 de febrero de 1961.

El Delegado de Trabajo, *Antonio R. Royuela.*

Apuestas Deportivas

Cincuenta y nueve plenos cobrarán 93.799 pesetas

Madrid, 27. — Resultado provisional del escrutinio de las Apuestas Mútuas Deportivas Benéficas, correspondiente a la XXIII jornada de Liga del día 26 de febrero de 1961:

Columnas: 6.708.000.

Recaudación: 20.124.270 pesetas.

55% por 100 de premios: 11.068.348,50 pesetas.

5.534.174,25 pesetas, a repartir entre 59 máximos acertantes de 14 resultados, a 93.799,50 pesetas cada uno.

5.534.174,25 pesetas, a repartir entre 1.872 más aproximados de 13 aciertos, a 2.956,20 pesetas cada uno.—Alfil.

Otro entrenador "que cae"...

Miró en el Sevilla

Sevilla, 28. — El Sevilla Club de Fútbol ha hecho pública la siguiente nota:

«Reunida la junta directiva del Sevilla con el entrenador don Luis Miró, y después de celebrar un amplio cambio de impresiones sobre la situación actual del equipo, se decidió de común acuerdo y en términos de gran cordialidad el cese del señor Miró en las funciones del cargo que hasta ahora ha venido desempeñando».

De momento, no se sabe oficialmente a quién se le encomendará el puesto de preparador en el que el señor Miró cesa.—Alfil.

A lo peor, los partidos del Campeonato Mundial de Fútbol se celebran ante tribunas casi vacías

Los precios fijados, cuando todavía no se conocen los participantes, resultan demasiado caros para los chilenos

Santiago de Chile.—(Crónica especial para Agencia FIEL, por Raúl Pozzi).

Antes incluso de que la lista de los 16 participantes sea conocida, en Chile se hacen muchas reservas sobre el posible éxito financiero de la Copa del Mundo de Fútbol que se jugará en 1962. Y no es que la competición no apasione a los aficionados al balón redondo del país, sino porque las localidades van a ser terriblemente caras.

Por ejemplo, en los octavos y cuartos de final, la peor localidad, de pie, a pleno sol, soportando de 30 a 40 grados de calor, vendrá a costar unas 100 pesetas; y en las semifinales y en la final, 120 ó 130 pesetas. Las localidades sentadas, y a la sombra, costarán de 750 a 1.000 y pico de pesetas.

A LA BUSCA DE ESPECTADORES NORTEAMERICANOS. — Chile no es un país rico, y esos precios son muy superiores a los de un partido de campeonato de los que allí se celebran, e incluso a los de un partido de carácter internacional.

Desde luego, acudirán algunos centenares de aficionados europeos, que, una vez hecho el viaje, no retrocederán ante gastos de este tipo, y algunos miles de argentinos y brasileños, a los que más o menos les ocurrirá lo mismo. Pero entre unos y otros no bastarán para llenar los estadios.

La única solución sería atraer a espectadores norteamericanos, aprovechando que el fútbol consigue en Estados Unidos, cada año que pasa, más partidarios.

Sin embargo, esa solución, que sería magnífica, no parece demasiado viable. La selección nacional de los Estados Unidos no figurará entre los 16 equipos participantes y cabe preguntarse si habrá muchos norteamericanos que hagan el viaje, carísimo, de Nueva York o San Francisco hasta Santiago de Chile, únicamente para presenciar el espectáculo, sin tener ningún equipo al que animar en especial.

EL «ARMA SECRETA» DE LOS ORGANIZADORES. — Algunos afirman que los organizadores del torneo poseen un «arma secreta». Consistiría en vender el mayor número de localidades posible, de antemano, tanto en Chile como en el extranjero. Y luego, en el último minuto, instituir un sistema de billetes de favor, reservados para los estudiantes, los deportistas jóvenes y los «económicamente débiles».

Naturalmente, el tal procedimiento no puede ser aireado, e incluso ha sido categóricamente desmentido. Las razones de ello no se le escaparán a nadie, porque, naturalmente, nadie encargaría su localidad anticipadamente, y pagando por ella precios muy respetables, sabiendo que la misma localidad no costará más de la mitad el día del partido, o la víspera de él.

Exito español de campo a través

Primer puesto en el "cross" de Universidades Católicas

Chartres (Francia), 28.—El equipo español de Cross-Country, formado por Del Val, Amigo, De Miguel y Qandela, lograron clasificarse en los puestos segundo, tercero, cuarto y séptimo, respectivamente, en el Cross-Country Internacional de Universidades Católicas, en competición con atletas de doce Universidades de otros países y disputado el día 26 en esta ciudad.

España, con esta clasificación obtuvo el primer puesto por equipos y es la segunda vez que nuestra nación logra consecutivamente el primer lugar de esta competición internacional.

El recorrido comprendía unos siete kilómetros por terreno durísimo y el primer clasificado individual fué el alemán Weber.—Efe.

ACADEMIA MENENDEZ PELAYO
Juan de Castilla, 4 — Teléfono 2431
Preparación intensiva para
INGRESO Y CURSO SELECTIVO EN CARRERAS TECNICAS MEDIAS
(Peritaje, Facultativos, Ayudantes de Ingenieros)
¡Curso especial para DELINEANTES INDUSTRIALES!
Solicite información

FOTOS PARA CARNET
FOTOCOPIAS
PRONTO Y BIEN
ALBINO
MAYOR, 59. PLANTA BAJA

ANIS DEL MONO
Precisa un representante joven y activo para trabajar la capital y provincia de Palencia. Debe poseer experiencia de ventas y preferible tenga coche. Caso de interesar, antes de 15 días, escribir carta a mano, indicando edad, referencias y representaciones que en la actualidad posee, y adjuntando una fotografía. Dirigir la correspondencia al núm. 9926. Vergara, 11. — BARCELONA (2).

M.C.D.2022

La exposición de dibujos a pluma de Federico Carrascal Antón

Constituye una delicada muestra de este artista-médico

El sábado, inauguró su exposición de dibujos a pluma en la sala de la Dirección General del Turismo, el artista-médico don Federico Carrascal Antón.

Constituyen esta excelente muestra 46 dibujos a pluma, sobre temas paisajísticos y urbanos de las capitales y provincias de Valladolid, Simancas, Rioseco, Torrelobatón, Tordesillas, Peñafiel, Wamba, Medina del Campo, Villalón, Palencia, Dueñas, Toledo, Madrid y Asturias.

Digamos que todos ellos están realizados pulcramente y con depurada técnica.

En la modalidad pictórica, el dibujo a pluma va siendo ya «rara avis». Exige precisión, meticulosidad, sacrificio extremo, pulso firme, paciencia infinita. Muchas exigencias, para pocas compensaciones, pues la corriente popular viene inclinándose en su preferencia por otras técnicas pictóricas (óleos o acuarelas, principalmente). Por ello este delicado arte del dibujo a pluma tiene ya contados cultivadores, a quienes una afición ilimitada les lleva aún a seguir en esta senda artística que, podemos decir, guarda bellísimas sorpresas.

Federico Carrascal Antón, tiene muchas virtudes para destacar en esta faceta. Digamos que, las principales, además de la sensibilidad artística que le posee, son aquellas que se derivan de su propia profesión de médico analista: Concentración, precisión en el detalle, ojos escrutadores de lo escondido, de lo mínimo, y también esa rara cualidad de la intuición, de casi adivinar más que de ver, el ángulo, el plano, el enmarque propicios.

El busca un plano (parece que antes lo ha visto en su mente). Sitúa el objetivo de sus ojos perspicaces, y luego su mano precisa y paciente, va tejiendo la red de líneas que tienen la magia de ir creando las figuras, las perspectivas, los claroscuros de las luces y de las sombras, el cuadro, en fin, bello y animado, que tiene la calidad y la prestancia de la miniatura.

Son expresivas muestras todos sus cuadros de su arte singular, avalados por el estilo definido que siempre impone a su obra todo creador con personalidad. Federico Carrascal Antón, posee recia personalidad, y ella está impresa en esta obra pulcra y depurada, como antes decíamos, en la que los ojos del que mira se remansan y se admiran, como si entrasen en el retazo del campo o del rincón de donde la intuición y la mano del artista los tomaron.

Excelente exposición ésta, pocas veces vista, tanto por la rareza de ella (los dibujantes a pluma van siendo cada vez más escasos) como por su calidad artística.

Federico Carrascal Antón artista-médico, se salió del campo de su microscopio para buscar otros campos más abiertos, pero siempre mirados a través de unos ojos inquisitivos, amorosamente guiados por una exquisita sensibilidad.

De ahí que su exposición, que visitaron el día de la inauguración nuestras primeras autoridades, esté constituyendo un verdadero éxito de público, que se muestra unánime en las alabanzas.—**F. Buisán Cítores.**

VIDA RELIGIOSA

COFRADIA PENITENCIAL DEL SANTO SEPULCRO

Se pone en conocimiento de todos los hermanos, que el miércoles próximo **a las ocho menos cuarto de la noche**, celebrará esta Cofradía solemne Viacrucis en la iglesia parroquial de Nuestra Señora de la Calle, encareciendo la asistencia provistos de Medalla y farol.—**El Secretario.**

EL DIARIO PALENTINO-EL DIA DE PALENCIA

El periódico más leído en toda la comarca palentina, por su gran información.

La vida en la Región

El próximo día cinco de Marzo tendrá lugar la consagración episcopal de don Marcelo González

En la feria de Botigero (Zamora) se llegó a pedir por una mula treintena 25.000 pesetas

LEON

CARTA DEL NUEVO OBISPO DE ASTORGA. — Nuestros colegas de la Prensa leonesa publican ayer una carta dirigida por el Obispo electo de la Diócesis de Astorga don Marcelo González, a sus futuros diocesanos en la que hace patente su profundo agradecimiento por el gran número de manifestaciones de afecto y adhesión recibidas desde su nombramiento.

Al propio tiempo ruega a todos sus próximos futuros diocesanos pidan al Señor los dones necesarios para servirle y muy especialmente en el día de su Consagración Episcopal, que tendrá lugar en la S. I. Catedral de Valladolid, el próximo día 5 de marzo.

SEGOVIA

EN HOMENAJE DEL MARQUES DE LOZOYA. — Organizada por el Centro Segoviano de la capital se ha celebrado ayer en el hostal de la localidad de Colmenar Viejo, una comida en honor del Marqués de Lozoya, actual presidente de dicha entidad regional.

Estas comidas castellanas han sido instituídas por dicho Centro para premiar servicios relevantes, que en cuanto conciernen a su actual presidente fueron puestos de manifiesto por un miembro de la Junta Directiva del Centro al hacer el ofrecimiento del homenaje.

Al acto se sumaron gran número de autoridades y personalidades segovianas y se recibieron asimismo gran número de adhesiones.

VALLADOLID

ORIENTACION PREMILITAR EN LA PROVINCIA. — Siguiendo el plan previsto por la Campaña de Orientación Premilitar, organizada por el Secretariado de Apostolado Castrense del Consejo Diocesano de los Jóvenes de Acción Católica, se han celebrado el pasado domingo diversas charlas de orientación premilitar en diversas localidades de la provincia vallisoletana.

Las conferencias corrieron a cargo de diversas personalidades civiles y militares y tuvieron lugar en Nava el Rey, Villalón, Medina del Campo, Medina de Rioseco, Peñafiel, Iscar, Olmedo, Mayorga de Campos, Tordesillas, Mota del Marqués y Alaejos.

A partir del día 2 y hasta el 4 inclusive, se celebrarán dichos cursillos en la capital, presidiendo el acto de clausura el Vicario Castrense.

ZAMORA

SUPERAVIT EN LA DIPUTACION. — Realizada la liquidación del presupuesto ordinario correspondiente al ejercicio económico de 1960, la Diputación Provincial zamorana ha conseguido un superávit que asciende a un millón trescientas ochenta y dos mil, ciento seis pesetas.

LA FERIA DE BOTIGEROS. — Continúa celebrándose en la capital zamorana la tradicional feria de Botigeros, que en la presente edición no ha conseguido su acostumbrada concurrencia, quizás por haber coincidido con otras importantes ferias de la región, como por ejemplo la que en estos días celebra la capital leonesa.

No obstante, en las especies caballar, mular y asnal se presentaron buen número de ejemplares, llamando especialmente la atención un precioso caballo por el que pedían 15.000 pesetas y las mulas treintenas, por uno de cuyos ejemplares se solicitaron 25.000 pesetas.

Escuche todos los miércoles a las 9 1/4 de la noche en las Emisoras de la S. E. R., el programa "Todo es más fácil"

BOLSA Y FINANZAS

Cotizaciones de los mercados de valores e impresiones de la jornada facilitadas por el BANCO DE BILBAO y la AGENCIA CIFRA correspondiente al día 28 de Febrero de 1961

BOLSA DE MADRID

BANCOS: España, 699.—Crédito Industrial, 159.—Exterior, 320.—Central, 622.—Banesto, 735. — Hispano, 604.—Rural, 194.—Popular, 404.

ELECTRICAS: H. Española, 267.—Nansa, 121.—Sil, 179.—Sevillana, 168.—Madrileña, 194,5. — FECSA, 200. — Fenosa, 179.—Leonesas, 150.—Chorro, 145.—Reunidas Zaragoza 141.

SIDEROMETALURGICAS: Auxiliar FF. CC., 229,75. — Material y Construcciones, 130. — Manufacturas Metálicas M., 38.—Seat, 225. — Fasa, 530.—Santa Bárbara, 119.—Altos Hornos, 207.—Santa Ana, 94.

MINERAS: Duro-Felguera, 167. — Rif, 335.—Guindos, 76. — Ponferrada, 670.

QUIMICAS: Industrias Aragonesas, 163.—Explosivos, 269.—Petróleos, 558.—Hidro-Nitro, 120.—P. Reunidas, 104.

CONS. E INMOBILIARIAS: Dragados y Construcciones, 198.—Urbanizadora Metropolitana, 450.—Inmobiliaria Metropolitana, 442. — Urbis, 99.—Hidrocivil, 105.—Encinar de los Reyes, 59.

ALIMENTACION: Ebro, 428. — El Aguila, 459.—G. Azucarera, 180.

TEXTILES: Fefasa, 133.—Sniace, 234.

VARIAS: Campsa, 197.—Construcción Naval, preferentes, 137.—Tabacalera, 195.—Telefónicas, 180.—Marconi, 104.—Transmediterránea, 170.—Metro Madrid, 159,75.

BOLSA DE BILBAO

BANCOS: Banco de Bilbao, 770.—Banco de Vizcaya, 779.

NAVEGACION: Naviera Aznar, 253.—Naviera Bilbaína, 166.—Naviera Vascongada, 166.

QUIMICAS: Papelera Española, 360.—Sefanitro, 251.—Unquinesa, 272.—Resinera, 190.—Nicas, 143.

VARIAS: La Robla, 115.—Sierra Menera, ordinarias, 212.

SIDEROMETALURGICAS: Altos Hornos, 206.—E. Wilcox, 320.—Euskalduna, 198.—Santa Bárbara, 120.

ELECTRICAS: Iberduero, ordinarias, 292.—Idem, nuevas, 287.—Idem, novísimas liberadas, 278.—Idem, novísima sin liberar, 279.—Viesgo, 200.—R. Zaragoza, 142.

BOLSA DE BARCELONA

Petróleos, 552.—Explosivos, 269. — Cros, 405. — La Maquinista, 94. — Aguas Barna, 263. — Motor Ibérica, 1.240. — Carburos Metálicos, 512. — Tabacos Filipinas, 459.—Sansón, 213.—Asland, 335.—I. Agrícolas, 565.

BANCO DE BILBAO

Banca. — Operaciones de Bolsa. — Pago de negociables de trigo

Mayor Pral., 79. — PALENCIA

BANCO DE SANTANDER
Fundado en 1857
Banca - Cambio - Bolsa
Caja de Ahorros
Mayor Pral., 21. PALENCIA

Un abogado y un técnico agrícola a su servicio, suscribiéndose a MIES. Revista mensual. Suscripciones: 36 pts., al año. Apartado, 15. Palencia.

anuncios por palabras

Alquileres

SE ARRIENDAN 2 hectáreas de regadío en Calabazanos. Para tratar, en Palencia. Calle Doctor Fleming, número 8, tercero, derecha. Isidoro López.

SE ALQUILA habitación céntrica. Eduardo Dato, 7, primero, izquierda.

LOCAL de negocio con vivienda, se arrienda. Informes, Calle M. Albaida, núm. 1. Oficinas.

Automóviles

AUTOMOVIL «Standard» inglés, 8 HP., moderno, impecable de funcionamiento y pintura, vendo. Señor Gatón. Burgos, 21. Teléfono 2282. Palencia.

AUTO Isetta se vende, en perfecto estado. Informaré José Antonio, 47, portería.

VENDO Citroen "Pato", siete plazas, doce caballos, buen estado. Coches Lupi. Herrera de Pisuerga. Teléfono 57.

SE VENDE camión Studebaker J-15, a prueba. Tratar en Alar del Rey con Nicanor Ordóñez.

Compras

COMPRAMOS toda clase de armas antiguas, trabucos, pistolones, escopetas, cuadros. Pagamos bien. El Museo. Mayor, 12. Palencia.

COMPRO papel, metales. Rizarzuela, 28.

COMPRAMOS libros antiguos, monedas ,objetos, santos de madera y demás antigüedades. El Museo. Mayor, 12. Palencia.

Fincas

VENDO casa, Mayor, 148. Razón, en la misma, primero.

VENDESE piso nuevo, bonito, alegre, facilidades. Díaz-Caneja, 6, tercero.

VENDO piso libre, facilidades. Diagonal, 18.

VENDESE casa baratísima. Razón: Barrio San Ignacio, Calle Aragón, 40. Sócrates Serrano.

SE VENDE piso pequeño pero bueno, calefacción central, ascensor. Teniente Velasco, 15, segundo.

SE VENDEN 16 viviendas con 4 habitaciones, comedor, cocina y aseo; carpintería metálica, exentas el 90 por 100 de contribución y arbitrios, precios interesantes. Pastor. Modesto Lafuente,, 20. Teléfono 2229.

SE VENDE una casa dos pisos libres, corral y cuadras, bodega. General Mola, 102, 2.º. Informes, Secundino Prieto.

SE VENDEN terrenos barrio Azucarera de Monzón, junto carretera de Santander. Razón, Angel de la Calle, en Monzón de Campos.

VENDO finca 1 H. 17 a., agua abundante, 25.000 pesetas. Apartado, 139. Palencia.

VENDO casa piso, con corral libre. Segundo Barrio. Carretería Alfonso Pastor.

Ganados y aves

ALIMENTE su ganado con SENA

VENDO mula joven, elegir entre tres. Genaro. Fuentes de Valdepero.

PARA sus gallinas: Harina de alfalfa. "El Ayante.—Alimente su ganado con harinas de alfalfa y maíz "El Ayante".—El alimento sano ,nutritivo y barato para su ganado. Harinas de alfalfa y maíz: "El Ayante". Carrión de los Condes.

POR COMPRA de tractor vendo en Abastas, dos mulas siete y ocho años, yegua doce años y macho cojo. Luis Salas.

GRANJA Cobo. Pollitos nuevos, pollas dos y tres meses Leghorn y Rodhe. Guzmán El Bueno, 9. Teléfono 3337.

SE VENDE una burra de seis a siete años, para labranza. Candelas Cuadrado. Villasarracino.

VENDO una mula tres años al marzo, alzada seis dedos. Tratar, Jesús Gatón. Husillos.

VENDO novilla abocada a parir. Boada. Cesáreo García.

VENDO 30 ovejas con cría. Vicente Mateo. Cervatos de la Cueza.

VENDO cuatro mulas. Aurelio de la Plaza. Villoldo.

VENDO par mulas jóvenes, de siete a diez dedos y caballo de montura. Viuda Jesús Barbán. Santillana de Campos.

VENDO mula 4 años y macho 6 años, 6 dedos. Marcelo Pariente. Mazariegos.

VENDO dos cabras, una ortuña, otra abocada parir. San Ramán de la Cuba. Vicente Sangrador.

SE VENDEN ocho chotos para carne y novilla abocada a parir. Informes, Confitería Buen Gusto.

POLLITAS varias edades, excelente calidad y postura, bien de precio. Granja Fernández-Tovar. Detrás de Casas del Hogar.

POLLITOS Cornish X, White, Rock, gigante, alcanzan un peso de siete kilos. Mayor, 3. Palencia.

VENDO 50 ovejas en lotes, buenas, pariendo. Julio y Sixto. San Martín del Monte.

VENDO vaca holandesa buena producción. Paredes de Nava. Juan León.

VENDO tres machos siete años, ocho dedos; yegua abocada contrario, nueve años. Calahorra de Boedo. Gumersindo Martín.

VENDEMOS 100 ovejas emparejadas. Albino Treceño y Silvano Gutiérrez, en Villabasta de Valdavia.

VENDO mula y caballo, cinco años, siete dedos, por adjudicación de tractor. Pío. Villaumbrales.

VENDO cerda 12 arrobas. Alfonso Núñez. Abastas.

CERDOS al destete. Arapiles, 35. Otero. Marcelo García.

Maquinaria y Reparaciones

SEMBRADORAS de remolacha marca TITAN, patentadas, en 2 y 3 surcos ,con cultivador acoplado o sin él. Cultivadores, arados, gradas para tractor y mulas. Recambios "Bellota". Almacenes maquinaria Ortega y Ortiz de Zárate.

NEUMATICOS, correas de ventilador, correas trapezoidales. Navamuel. Casado del Alisal, E. Teléfono 1937.

SEMBRADORAS. Gradas de ballestas. Arados. Sobrinos de Fidel Diego SRC. Palencia.

TRACTORES Deutz, próximas importaciones, arados de discos y rejas, arados-grada, cultivadores, motores, bombas, romanas, básculas, carretillos, tornillería, correas, cojinetes, recambios. Almacenes Pinacho.

VENDO amasadora, propia para masas blandas, pinturas o masilla. General Mola, 57. Taller mecánico Pisa.

POR TENER riego de pie, vendo grupo Morris 3 H. P. Losada. Rivas de Campos.

ARADOS reversibles para tractor de giro articulado automático por cremallera, vertederas desplazables y graduables para poder realizar doble labor que cualquier arado similar de las mismas pulgadas. Solicite una demostración a Tejeda y Cía., S. L. Palencia.

VENDO máquinas tejedoras punto de 100-480; rematadora eléctrica; enseñamos manejo. Paseo Victorio Macho, 6, segundo. Teléfono 3766. Facilidades pago.

Préstamos

HIPOTECAS sobre fincas rústicas, urbanas, interés cuatro y medio, tramitación rápida, Absoluta reserva. Tristán. Montero Calvo, 22. Valladolid.

Trabajo

MUCHACHA de servicio fija, necesito. Paz, 1-2.º, C. (Casas Roldán).

SE NECESITA representante capital y provincia. Dulces García, 20 Febrero 3. Valladolid, 3.

OFRECESE tractor realizar cualquier clase faenas agrícolas. Informes, Granja Emilia. Paseo del Otero. Teléfono, 31-03.

SIRVIENTA mayor se necesita para Madrid. Informarán, Mayor, 15-2.º derecha.

CHICA servicio necesítase restaurante «La Vasca», en Quintana del Puente. Informes: «La Preventiva», Cardenal Almaraz, 9.

SE NECESITA muchacha buenos informes. Manuel Rivera, 17.—Portería

COCINERA se necesita. José Antonio, núm. 2. ,bajo, derecha.

SE NECESITAN personas ambos sexos. Juan de Castilla, 7.

CHICA o mujer, se necesita. Informes en el Hotel Castilla.

SE NECESITA asistenta joven, matrimonio solo. Mayor, 87-2.º.

NECESITO pastor ovejas, tractorista; casa, luz, leña. Finca Maudes. Sahagún.

SE NECESITA asistenta tres personas mayores. Menéndez Pelayo, 23, principal. Palencia.

SE NECESITA sirvienta. Razón, Plaza San Lázaro, número 1. Portería.

CHICO mostrador para bar Tirol, se necesita.

PRECISA viajante Múgica Arellano y Cía., S. A. Mayor, 14. Palencia.

NECESITO chico para Granja Avícola. Teléfono 3832.

NECESITASE chica para cocina, de 30 años en adelante. Antonio Maura, 6. Bar La Bilbaína.

Transportes

MAPFER realizará sus transportes con la garantía de sus camiones y su personal. Avisos: Teléfono 1680.

Traspasos

SE TRASPASA en el mejor sitio calle Mayor Palencia, magnífico local con vivienda, teléfono, calefacción. Informes, Apartado de Correos, núm. 12.

BAR - CAFETERIA-Restaurante Tirol, en Palencia, con terraza, calefacción, teléfono y vivienda. Se traspasa. dirigirse al Hotel Castilla.

Varios

MOSAICOS La Hortensia. 8.

TUBERIAS uralita. Para abastecimientos y condiciones de agua en medianas y altas presiones. Uralita. Agencia Oficial de Ventas. Avenida José Antonio, 45. Teléfono, 1455. Palencia.

TUBOS cemento gres y fibro-cemento, precios interesantes. Materiales de construcción Pastor. Palencia.

AZULEJOS todas clases, mosaico terrazo, vea surtido. Almacenes Grajal. Martínez Azcoitia, 15.

VENDO perro mastín inmejorable y 220 borras. Constantino Cabezón. Villamelendro de Valdavia.

VENDO incubadora 300 huevos, nueva; ventanales hierro trabajado, de 3 x 1'50. Sr. Herrero. Velázquez, 35.

Vehículos

SE VENDE carro par, seminuevo. Población de Campos. Pedro García.

VENDESE tractor Ferguson Diesel, de 24 H. P., perfecto estado. Verle en Mayor, 15. Oficina.

Ventas

VENDO galgo de año y medio. Villalobón. Julio Castrillo.

SE VENDEN 4.000 kilos alfalfa secano. Felicísimo Tejerina. Autillo.

AGRICULTORES, disponemos existencias, avena blanca y negra, cebada tremesina, guisantes y almortas. Sobrinos Francisco Payo. Teléfono 3248.

VENDO pulpa de remolacha, para siembra cebada ladilla, avena, guisantes, habas, almortas. Hijo de Demetrio Polvorosa. Frómista.

VENDO 300 cántaros de vino clarete. Santos López. Valdecañas.

VENDO diez cargas palomina. Luciano del Río. Robladillo.

VENDO 300 kilos semilla alfalfa de mi cosecha. Alejandro Morrondo. Becerril de Campos.

CARNE novillo para matanza, desde 38 pesetas, sin hueso. Carnicería «Alfonso». Parada Coches Moreno.

RADIO-TELEVISORES reparaciones urgentes y económicas. Materiales para electricistas. Precios de propaganda. Colón, 18. Telf. 3863.

PUERTAS, ventanas, portones, todas las medidas, en serie y de encargos sin competencia. Vea precios. Hernando. República Argentina, 7. Junto Urbón. Palencia.

HABAS, maíz yeros, vezas, almortas y pulpa, tiene existencias Benigno Martín. M. Rivera, 5. Teléfono 2718. Palencia.

SE VENDEN puertas y ventanas hechas y de encargo. Teniente Velasco, 14, junto Bar Moreno. Carpintería González.

LABRADORES, dispongo lentejas seleccionadas para siembra, tipo «Rusa» y Castellana, y cebada ladilla tremesina de 98 por 100 germinación. Andrés Morales. Modesto Lafuente, 6.

VINO del Paramillo, calidad superior, se vende en bodega de Venta Nueva (Carretera de Carrión), a 10 kilómetros de Palencia.

AGRICULTORES: Patatas "Palogán" certificada de siembra, encontrarán en los almacenes de Benigno Martín. Avenida M. Rivera, 5. Palencia.

CAJAS de cartón gris y ondulado para envases de toda clase de artículos, embalaje cómodo, ligero, resistente y económico. Consulte a Industrias San Cayetano. Atrio de Santiago, 7. Valladolid.

AGRICULTORES: aún hay tiempo de sembrar cebada cervecera y avena negra, ambas mercancías de ciclo corto, facilito simiente y contrato la producción. Benigno Martín. Manuel Rivera, 5. Teléfono 2718.

VENDO paja trigo. Vicente Amor. Villalobón.

SE VENDE perro de pastor. Itero de la Vega. Manuel Ortega.

NITRATOS DE CASTILLA, S. A.

CAPITAL: 222.222.000 PESETAS

SUSCRIPCION PUBLICA

de 200.000 Obligaciones de 1.000 pesetas nominales cada una, a la par, libre de gastos para el suscriptor

INTERES: 6'95 por 100 anual, con impuestos a cargo del tenedor, salvo el de negociación. Cupones semestrales con vencimientos en 1.º de abril y 1.º de octubre de cada año. El primer cupón se abonará el 1.º de octubre de 1961.

RENTA LIQUIDA: *6,50 por 100 anual, teniendo en cuenta las condiciones especiales de concesión de primas.*

AMORTIZACION: La Sociedad se compromete a amortizar dichas obligaciones por terceras e iguales partes como mínimo, mediante sorteos que tendrán lugar los años 1966 y 1971, amortizándose automáticamente la tercera parte restante el año 1976, término de la emisión.

CONDICIONES ESPECIALES: Los títulos que estén en vigor en la fecha en que se celebre el sorteo de amortización quinquenal percibirán una prima también quinquenal del 7 por 100, libre de impuestos. Estas primas serán satisfechas contra presentación de los cupones especiales A, B, y C, que llevarán adheridos los títulos.

PRIVILEGIOS TRIBUTARIOS: La inversión en estas obligaciones disfruta de la exención del gravamen por Contribución General sobre la Renta por los incrementos de patrimonio y de la desgravación establecida por la Ley del 26 de diciembre de 1958.

Por ser esta Sociedad empresa de «Interés Nacional», los tenedores de estas obligaciones disfrutarán de una bonificación en el impuesto sobre rentas de capital, equivalente a una rentabilidad suplementaria del 0'278 por 100 sobre el nominal de la obligación.

Se solicitará la admisión de estos títulos a la cotización oficial en la Bolsa de Bilbao, y también se gestionará su inclusión en la lista de valores admitidos para las reservas obligatorias de las Compañías de Seguros, estando ya autorizados para las de los Montepíos y Mutualidades Laborales.

La suscripción podrá efectuarse en las siguientes entidades bancarias:

BANCO DE BILBAO
BANCO HISPANO AMERICANO
BANCO URQUIJO
BANCO DEL COMERCIO
BANCO CASTELLANO
BANCO POPULAR ESPAÑOL
BANCO ZARAGOZANO
BANCO DE ARAGON
BANCO ASTURIANO DE INDUSTRIA Y COMERCIO
BANCO DE VITORIA
BANCO DE TOLOSA
BANCO DE VIZCAYA
BANCO ESPAÑOL DE CREDITO
BANCO CENTRAL
BANCO DE SANTANDER
BANCO GUIPUZCOANO
BANCO PASTOR
CREDITO NAVARRO
LA VASCONIA
BANCO DE LA CORUÑA
BANCO GARRIGA NOGUES
BANCO HISPANO SUIZO

La suscripción pública quedará abierta el día 3 de marzo de 1961, pudiendo declararse cerrada tan pronto como haya sido cubierta la emisión.

Bilbao, 25 de febrero de 1961

VIDA SINDICAL

SINDICATO PROVINCIAL DE ACTIVIDADES DIVERSAS

Encuadramiento en el Mutualismo Laboral de los empresarios modestos

Con fecha 14 de los corrientes, esta Entidad Sindical ha enviado a todos sus afiliados, circular relacionada con el encuadramiento de los empresarios modestos en el Mutualismo Laboral, acompañando al mismo tiempo los pertinentes impresos de afiliación a este Mutualismo.

Son muchas las empresas que han cumplimentado referidos impresos, pero existen todavía otras muchas que no los han remitido, y siendo de urgente necesidad que obren en nuestro poder se hace público con el fin de que en el plazo máximo de CINCO DIAS, los envíen a este Sindicato Provincial de A. Diversas (Teniente Velasco, 6, 3.º).

Las actividades afectadas por esta disposición son las siguientes, por lo que a este Sindicato se refiere:

Clínicas y Consultorios, Sanatorios, Igualatorios, Gabinetes Odontológicos, Pedicuros, Médicos de ejercicio libre, Practicantes de ejercicio libre, Matronas en ejercicio libre, Enfermeras en ejercicio libre, Talleres de Prótesis Dental, Servicios Fúnebres, Enseñanza en todos sus grados, Academias de Mecanografía y Taquigrafía, Gestorías Administrativas, Abogados (no incluídos en el Mutualismo Laboral), Oficinas varias, Procuradores de los Tribunales (no incluídos en el Mutualismo Laboral), Oficinas de Crédito y Préstamos, Informes Comerciales, Delineantes y Geómetras (no incluídos en el Mutualismo Laboral). Administradores de Fincas. Agentes de Compra Venta de Fincas. Peluquerías de Caballeros. Peluquerías de Señora. Tintorerías, Limpieza de Edificios y Locales. Salones de Limpiabotas. Comercio de Juguetes. Comercio de Artículos de Deporte. Comercio de Instrumentos Musicales. Fábrica y Comercio de Flores Artificiales. Agentes Comerciales en ejercicio libre. Bazares.

Lo que se hace público para general conocimiento.

Palencia, 27 de febrero de 1961.—**El Jefe del Sindicato.**

CASA MARTIN, es sello de distinción. Canadienses dóngola, abrigos y confecciones selectas
Mayor, 86. — Teléfono 3296
PALENCIA

CASA DE SOCORRO

LESIONADOS. — El personal de servicio en la Casa de Socorro, ha prestado asistencia médica a los siguientes:

José Luis Pedrosa, de 12 años, que sufría erosiones en diferentes partes de la cara y ambas rodillas.

Macario Porro, de 19 años, herida contusa en el antebrazo y probable fractura de la muñeca.

Emiliano Fernández, de ocho años, herida cortante en el pulpejo y dedo índice derecho.

Agustín Atienza, abdomen agudo.

Consuelo Calvo, de seis años, herida incisa en la región superciliar derecha.

Hilario Martínez, de 19 años, herida contusa en el antebrazo izquierdo.

Daniel Bahillo, de 76 años, a quien se curó de heridas en la pierna izquierda.

LA IGNORANCIA ES NOCIVA PARA EL INDIVIDUO, PERO NO MENOS PERJUDICIAL PARA LA PATRIA. ¡CONTRIBUYE DE UN MODO O DE OTRO A LA CAMPAÑA CONTRA EL ANALFABETISMO QUE ESTA REALIZANDOSE EN TODA ESPAÑA!

M.C.D.2022

Madrid al día

Dos fuentes luminosas y luz para mil calles

Cómo era el Madrid de la Edad del Bronce

Pleito en torno a un "teatro de bolsillo"

Madrid.—(Crónica de ARGOS especial para DIARIO-DIA. Prohibida la reproducción).

El concejal de Alumbrado Público, señor Lillo, debe sentirse muy satisfecho, porque va a ponerse en marcha el plan que él y sus técnicos municipales han preparado para iluminar un millar de calles madrileñas, casi todas del extrarradio y muchas de las cuales van a recibir su primer bautismo de luz. Esta nueva batalla va a ser decisiva para desterrar a los siniestros ejércitos de las sombras nocturnas, en los que frecuentemente se agazapan la inmoralidad y la delincuencia.

Era demasiado duro el contraste, por ejemplo, entre la Castellana, con la mejor iluminación de Europa, y las calles del suburbio sin una sola bombilla, por tratarse de barriadas construídas sin orden ni concierto, surgidas por la imperiosa necesidad sentida por los inmigrantes más humildes de levantar cuatro paredes y cubrirlas con unas latas o unas tejas, a fin de no dormir a la intemperie.

Y no es que consideremos supérfluas aquellas deslumbrantes iluminaciones, pues Madrid merece también ese esplendor nocturno exigido por una gran ciudad cosmopolita y turística. Con buen acuerdo, los adornos luminosos seguirán extendiéndose por los lugares más notables de la capital. En los Jardines de Don Cecilio en el Retiro y la Glorieta de Atocha van a instalarse sendas fuentes luminosas, una de ellas giratoria, y en los Jardines de Sabatini del Palacio Real, un precioso espectáculo de agua y de luz, para las fiestas del centenario de la capitalidad de España en Madrid.

UN MADRID REMOTISIMO.—El profesor Santa-Olalla ha dado cuenta del resultado de las excavaciones que desde hace dos meses viene realizando el Instituto Arqueológico Municipal en las inmediaciones de Madrid, en un altozano a 400 metros del Manzanares.

Se ha descubierto el más extenso poblado conocido en el centro de la Península, que viene a ser como un Madrid remotísimo, abuelo del actual. Estaba compuesto por 55 cabañas construídas con ramaje y barro y de silos excavados en el suelo. En estos hogares y bodegas han aparecido tinajas usadas para guardar cereales y otros productos, así como vajillas, vasos, platos y otros utensilios de barro cocido en hogueras; hoces de pedernal para la siega, machacadores para moler el grano y otros instrumentos que dan idea del bronce mediterráneo.

Se alimentaban de vegetales cultivados en huertas a la orilla del río y cocidos en cuencos de barro, y comían también carnes de animales domésticos que ellos mismos criaban, complementándose el sustento con la pesca y la caza. Es decir, que la agricultura y la ganadería se habían asentado ya en el valle del Manzanares.

«TEATRO DE BOLSILLO».—La entidad Actividades Teatrales, S. A., dirigida por don José Tamayo, ha sido demandada judicialmente por el Círculo de Bellas Artes, en virtud de interdicto de obra, por las que se realizan en los bajos del edificio propiedad del Círculo con destino a una sala de espectáculos de las que, por sus pequeñas dimensiones, suelen llamarse «teatros de bolsillo».

En tres ocasiones se hicieron requerimientos notariales para dar fe de la construcción de un tabique, del abombamiento de una pared, de la vibración de un ascensor y de otros detalles. Pero la sociedad demandada alega que el tabique ya ha desaparecido, que la pared abombada no linda con el teatro y sobre el ascensor, que el notario se limitó a dar fe de que se oyen ruidos.

Y mientras el Círculo pide que se suspendan las obras, Actividades Teatrales solicita que continúen, por ajustarse al contrato. El pleito no tendría gran transcendencia para el público si no fuera por la relevante personalidad de los dos hombres que están al frente de estas entidades —don Joaquín Calvo Sotelo, en la primera, y don José Tamayo, en la segunda— y por lo favorablemente que se había comentado el que se dotara a Madrid de un nuevo teatro que habría de inaugurarse en el ya próximo Domingo de Ramos.

Más de 20 millones de pesetas de pérdidas en un incendio en Santa Cruz de Tenerife

El siniestro se produjo en una imprenta en que se editaba la "Hoja del Lunes"

Santa Cruz de Tenerife, 28.—De madrugada se inició un incendio, que aún no había sido sofocado a medio día, en el edificio número 10 de la Plaza de la Candelaria, donde se hallaban instalados la Imprenta Católica, en la que se tira «Hoja del Lunes», y los bazares «Innovación» y «Dialda», así como el Colegio de Agentes Comerciales.

El siniestro adquirió prontamente grandes proporciones, contribuyendo en gran parte a la rápida propagación de las llamas, el hecho de que el edificio era de construcción antigua, en su mayor parte de tea. El servicio municipal contra incendios acudió inmediatamente así como el equipo contra incendios de la Compañía Española de Petróleos; el gobernador civil interino, alcalde, Guardia Civil y autoridades.

El fuego, que se inició al parecer en el interior del bazar «Innovación», se propagó rápidamente a las instalaciones de la imprenta y a las del otro bazar y Colegio de Agentes Comerciales. Los inquilinos del inmueble afectado, tuvieron que abandonar sus hogares y, asimismo, tuvieron que ser desalojados los de los edificios contiguos.

Según cálculos aproximados, las pérdidas se elevan a más de veinte millones de pesetas, pues el segundo de los indicados bazares, ha perdido sólo en mercancías unos ocho millones de pesetas, y el primero, otros siete millones. Las pérdidas en la imprenta están calculadas en unos tres millones y medio, pues ha perdido el papel que en ella había y se ha perdido totalmente la maquinaria. Se da la circunstancia de que ayer iba a ser vendida esta maquinaria, en una gran parte, al diario «Aviso», de Santa Cruz de La Palma, en 1.200.000 pesetas, pero la operación no se llegó a realizar por causas que no son del caso. El Colegio perdió, entre otros efectos, su biblioteca, valorada en unas cuatrocientas mil pesetas. También resultó totalmente destruída una peluquería de caballeros que se hallaba instalada en la parte posterior del inmueble, que da a la calle de San José. El edificio, así como los bazares e instalaciones, se hallaban asegurados. Era propietario del inmueble don Pablo Lugo Viña, exmarino mercante, y en la casa había nacido el compositor tinerfeño señor Power, autor de «Los cantos canarios».

Estaba afectado por el plan de reformas urbanas de la ciudad, y su total desalojamiento estaba previsto para el próximo mes de octubre. No se conocen las causas del siniestro, por el momento.

A duras penas, pudo ser salvada una vecina del inmueble, que se encuentra paralítica. Uno de los operarios de la «Hoja del Lunes», al llegar esta mañana a su trabajo, desconociendo lo ocurrido y encontrarse con que el edificio se hallaba totalmente destruído, sufrió un ataque nervioso, del que fué asistido en la Casa de Socorro, pasando después a su domicilio, víctima de una gran depresión. Un agente comercial perdió un muestrario valorado en más de ciento veinte mil pesetas, dándose el caso de que, precisamente esta mañana, tenía que iniciar las visitas a sus clientes.

A la una y media de la tarde, los diferentes servicios contra incendios, así como la marinería del crucero «Canarias», surto en el puerto, luchaban contra los efectos de las llamas, para evitar que las mismas se propaguen a los edificios colindantes.—Cifra.

TRACTORES INGLESES

NUFFIELD-Universal

Con motor B.M.C. de la Casa Austin-Morris

¡¡FIJESE EN LOS PRECIOS!!

De 42 HP Diesel ... 202.710'00 pts.
De 56 HP Diesel ... 221.170'00 »

Para entrega a finales de marzo
Haga su encargo antes de que se agoten
Concedemos facilidades de pago

Información y tramitación:

Ortega y Ortiz de Zárate, S.R.C.

Berruguete, 12
PALENCIA

"Míster H" escribe a todos los dirigentes del Congo

Pide que resuelvan sus diferencias si no quieren ser condenados por el mundo entero

Las tropas de la ONU advierten que harán uso de la fuerza si se repiten los atentados

Sede de las Naciones Unidas, 28.—El secretario general de la ONU ha enviado cartas al presidente Kasavubu y otros dirigentes congoleños, en los que les pide que resuelvan sus diferencias, si no desean ser condenados por el mundo entero.

Hammarskjoeld se reunió por espacio de casi tres horas con los 18 miembros de la comisión asesora sobre el Congo.

En círculos bien informados se dice que las cartas del secretario general a Kasavubu, en Leopoldville, presidente Moise Tshombe, de Katanga, Antonio Gizenga, dirigente pro Lumumba en Stanleyville y Alberto Kalonji, en la provincia de Kasai, contienen un llamamiento para que acepten la resolución del Consejo de Seguridad, aprobada en la semana pasada.—Efe.

ADVERTENCIA AL EJERCITO CONGOLEÑO

Sede de las Naciones Unidas, 28.—El alto mando de la ONU en el Congo ha advertido al Ejército congoleño que hará uso de la fuerza, en el caso de que se produzcan más ataques contra personal de las Naciones Unidas en el Congo, ha sido revelado en círculos allegados a la Organización Internacional.

El teniente general Sean Mckeown, jefe irlandés de la fuerza de la ONU, ha formulado una enérgica protesta ante el general José Mobutu, jefe del Ejército congoleño, contra una serie de incidente registrados durante las últimas 24 horas, durante las cuales, algunos miembros de las Naciones Unidas fueron maltratados.

Rajeshwar Dayal, representante de la ONU en el Congo, ha enviado un informe sobre los incidentes registrados, al secretario general.

El informe, dice así: "El Alto Mando de la ONU considera extremadamente graves los distintos incidentes registrados durante las últimas 24 horas y los brutales ataques, detenciones arbitrarias y actos bestiales cometidos en los días 26 y 27 de febrero por el Ejército congoleño.

"El Alto Mando de la ONU ha dirigido una seria advertencia al Alto Mando del Ejército congoleño, reiterándole que no tolerara ulteriores ataques perpetrados contra personal de las Naciones Unidas, sea éste militar o civil.

"El Alto Mando de la ONU lleva a cabo una investigación en torno a los incidentes ocurridos y a los motivos de tales actos de violencia contra personal de las Naciones Unidas.

"Si estos actos de violencia, inconcebibles, no son resultado de un plan preconcebido, revelan, ciertamente, una falta total de disciplina por parte de los miembros del Ejército congoleño. Por tanto, el Alto Mando de la ONU ha advertido al Ejército congoleño en los términos más claros posibles, que actuará por la fuerza para evitar ulteriores incidentes y que la responsabilidad de las consecuencias que surjan recaerá sobre el Ejército congoleño y las autoridades del Congo".—Efe.

COMENTARIO DEL «WASHINGTON POST»

Wáshington, 28. — El periódico «Wáshington Post», dice en su último número que es posible que las Naciones Unidas "se hallen en sus últimas fases en el Congo». «Si las fuerzas de Antoine Gizenga —añade el artículo— logran extender su control en dirección a Leopoldville, los recientes debates en torno a los poderes de la ONU serán tan inútiles como una apelación a la conciencia de Kruschef. Gizenga, heredero de Patricio Lumumba, es un indisciplinado comunista. Un triunfo de éste, supondría una victoria para Kruschef en completa oposición a las Naciones Unidas».

«Es comprensible —añade el periódico— que exista un sentimiento de indignación en el mando de las Naciones Unidas ante las brutalidades cometidas por soldados congoleños del Gobierno Kasavubu-Mobutu. Pero tales incedentes no pueden oscurecer el problema total».—Efe.

LA SITUACION ES GRAVE

Leopoldville, 28. — El jefe del Gobierno congoleño, José Ileo y el presidente del Estado minero de Kasai, Alberto Kalonji, iniciarán conversaciones con el presidente de Katanga, Tshombe, hoy, mientras se reciben noticias de que las fuerzas lumumbistas realizan ulteriores avances.

Una columna lumumbista se halla en Kikwit, en la provincia de Leopoldville y según noticias no confirmadas, otra columna ha llegado a Boende.

En vista de la amenaza que suponen los movimientos de tropas, el presidente del Congo, José Kasavubu, ha anunciado que el Gobierno ha decidido movilizar «todas las energías de la nación» y agregó que se procede a la formación de un batallón, con fuerzas de reserva. Ha apelado, por otra parte, para que se alisten voluntarios en el Ejército.

«La situación es extremadamente grave», advirtió, y puso de relieve que el Ejército nacional hará uso de la fuerza si es preciso».—Efe.

Teatro Principal

AVISO IMPORTANTE

Se ruega a cuantas personas tienen pedidas y reservadas localidades para mañana, día en que actuará el gran espectáculo

TONY LEBLANC-GILA

que procedan a retirarlas HOY MARTES, puesto que las que no sean retiradas antes de las NUEVE DE LA NOCHE DEL DIA DE HOY, se entenderá renuncian a sus encargos, y por tanto, la Empresa dispondrá de ellas para poder atender las numerosas peticiones de localidades que tiene para presenciar este espectáculo, que, como está anunciado, solamente actuará mañana día 1 en este local.

HOY continúa el éxito de la película más fantástica y cautivadora

"Un trono para Cristy"

Un filme que le enamorará porque todo en él es admirable y fantástico

EL JUEVES: Nuevamente en cartel, este filme divertido entre los divertidos

"Un trono para Cristy"

USTED LA VERA UNA Y OTRA VEZ

Continúan las sesiones de trabajo del Consejo Sindical

La nota predominante del Congreso es la altura con que se abordan los temas

Madrid, 28.—Han continuado durante la mañana de hoy las sesiones de trabajo de las comisiones del primer Congreso Sindical, reunidas en la Casa de los Sindicatos.

El hecho de que la comisión encargada de discutir la ponencia sobre las bases de ordenación del Congreso Sindical, haya terminado sus tareas en la tarde de ayer, ha determinado una mayor afluencia de asambleistas a las reuniones de las otras dos encargadas de discutir las que se refieren a los criterios sobre el desarrollo económico de España y la representación sindical.

Sería muy interesante que los que desconocen lo que es el sindicalismo por dentro asistieran a alguna de estas reuniones. Comprobarían que cada uno de los congresistas expone libremente su opinión sobre el tema objeto de discusión y que hay un diálogo edificante en el que se enfrentan muchas veces puntos de vista del sector económico y del sector social. Ha vuelto a hablarse hoy con toda su amplitud de los problemas que exigen una rápida solución como fundamento del desarrollo económico de España. Y de nuevo se ha puesto sobre el tapete la necesidad de aumentar los rendimientos que, en opinión del sector económico, son bajos. El sector social rebate la teoría con muchos ejemplos que demuestran lo contrario o, mejor dicho, que el rendimiento está en relación directa con los medios de que dispone el trabajador. Cuando se inicia uno de estos diálogos, los puntos de vista están distanciadísimos entre sí, pero la discusión acerca a los antagonistas y los hace coincidir en muchos puntos de vista, a veces en todos, aunque difieran en la determinación de las causas o en los orígenes del mal. Pero realmente esto es necesario. Casi siempre los dos sectores terminan por estar de acuerdo haciendo de un campo a otro las cesiones que en justicia corresponden.

La nota predominante del Congreso es la altura con que abordan los temas y la objetividad con que se estudian los problemas y se enjuicia actitudes. Pero no hay nada que se soslaye si el hacerlo puede dificultar la resolución de los mismos. Con una crítica razonada y constructiva en sí, rechazan sistemas y se señalan otros caminos más convenientes. Realmente, este primer Congreso Sindical, tiene su mayor mérito, sin duda, en el hecho de que está demostrando de manera fehaciente que es posible la convivencia en la verticalidad de un sindicalismo y más aun en proclamar que es el camino más corto y más eficaz para resolver los problemas que en el orden económico y social tiene planteados el país. Los hombres del trabajo de España, representados por los miembros de este I Congreso Sindical, están elaborando las bases justas de la ordenación económica de España y, a la vez, están normando la forma en que el pueblo puede y debe participar en la tarea de administrar sus propios intereses.

Las comisiones trabajan intensamente, minuciosamente y, sin prisa y sin pausa, van avanzando, discutiendo punto por punto, en la redacción de sus conclusiones, que es tanto como decir las bases de una nueva etapa en la política económica y social de España.—Cifra.

Alemania Occidental pagará una gran parte de los costes de infraestructura de la OTAN

París, 28. — Alemania Occidental pagará una gran parte de los costes de infraestructura de la OTAN: instalaciones militares, comunicaciones y abastecimientos, en virtud del acuerdo adoptado entre los aliados del Atlántico, según se revela en los medios allegados a la OTAN.

Se cree saber que el porcentaje de participación de los Estados Unidos con este fin será reducido del 36 al 31 por 100, según el mismo acuerdo, mientras que el de Alemania Occidental, que es el siguiente en importancia, se elevará del 13 al 20 por 100.

Inglaterra pagará el 10'6 por 100, lo que supone un aumento aproximado de uno y medio por ciento y las contribuciones de Turquía y Grecia serán reducidas, según los mismos informantes.—Efe.

El «niño azul» de Castellón de la Plana, operado con éxito en la clínica del doctor Jiménez Díaz

Interesante caso científico

Madrid, 28.—En la Clínica que dirige el profesor don Carlos Jiménez Díaz ha sido operado, con resultado satisfactorio, un niño de cuatro años, de Castellón de la Plana, un «niño azul», que padecía una enfermedad congénita de corazón, conocida con el nombre científico de Tetralogía de Fallot. El pequeño se encuentra ya en período de franca convalecencia, y dentro de unos días será dado de alta para regresar con sus padres a su domicilio. Le ha desaparecido por completo el color azul, y de ahora en adelante podrá llevar una vida normal. Anteriormente hubo de permanecer constantemente en cama, pues por la falta de oxígeno suficiente en su sangre, al menor esfuerzo o al llorar perdía el conocimiento.

La operación quirúrgica —según informes que facilita el doctor Rabago Parodo— ha sido realizada con hipotermia profunda a doce grados centígrados, técnica empleada por vez primera en España. Consiste en utilizar la bomba pulmón-corazón artificial y enfriar la sangre hasta la temperatura de 10-12 grados. Logrado esto, se puede interrumpir totalmente la circulación de sangre por todo el cuerpo del paciente.

En este caso, el pulmón-corazón artificial se empleo durante ochenta y ocho minutos: cincuenta y tres para enfriar al niño y treinta y cinco para recalentarle hasta los 36 grados. Entre esos dos períodos de tiempo la sangre del enfermo dejó de circular durante veintisiete minutos, en que el corazón estuvo paralizado.

Se lograron corregir las dos anomalías que presentaba el corazón del pequeño: la estenosis del infundíbulo pulmonar o vía de salida del ventrículo derecho, de donde la sangre va a oxigenarse a los pulmones, y el orificio que existía entre los dos ventrículos; es decir, en el tabique interventricular. Esta obstrucción en la salida del ventrículo derecho y la existencia de orificio anormal, es lo que causa la mezcla de sangre arterial y venosa y produce esa coloración azul a los niños que padecen la enfermedad. La corrección de estas dos anomalías supone la normalización de las otras dos: Agrandamiento del ventrículo derecho y ortación de la arteria aorta, anomalías que son consecuencia de aquéllas otras. De ahí el nombre de Tetralogía de Fallot.

En la operación han tomado parte, como cirujano, el doctor Rabago Pardo, y, como ayudantes, los doctores M. Urqua, L. Castillo, y F. Alvarez. El diagnóstico y tratamiento pre y postoperatorio, ha estado a cargo de los Dres. Varela de Seijas, P. Rabago González, A. Esquivel y A. Sánchez-Cascos, aparte de un amplio equipo de doctores y ayudantes que intervinieron, asimismo, en el control y manejo de los diversos instrumentos empleados en la operación. Este interesante caso científico iba a ser presentado ayer en la sesión celebrada por la Academia Médico-Quirúrgica Española, pero quedó aplazada la exposición hasta el próximo lunes.—Cifra.

Después del entierro de Mohamed V

(Viene de primera plana)

manera, hubieran causado al país daños peores. Mohamed V consiguió la independencia de Marruecos, al igual que otros países africanos, de manera precipitada y no de manera natural; merced a la segunda guerra mundial y no porque el país estuviera realmente preparado para ello. Esta es la causa que los males hayan sido más graves.

Ahora, la figura personal ha desaparecido y es el propio país el que tiene que enfrentarse con las realidades. Son, desde luego, los momentos más graves en los que la prudencia de los jefes políticos y la buena disposición de las fuerzas armadas pueden contribuir a salvar el enorme bache que el país tenía que sufrir con la muerte de Mohamed V de manera tan inesperada.

El Palacio Imperial es hoy, más que nunca, punto neurálgico del país. Aquí mismo ha muerto el rey y aquí ha sido reconocido su sucesor. Aquí, durante tres horas y media estuvieron luchando médicos eminentes por impedir lo irremediable. La intervención quirúrgica parecía relativamente fácil sobre el papel, puesto que se trataba únicamente de corregir una irregularidad en la membrana de la nariz. A las doce menos cinco de la mañana, en presencia del príncipe heredero, la operación había terminado prácticamente, pero diez minutos más tarde, el corazón dejaba de latir. A pesar de los 52 años del monarca, no resistía la prueba. El equipo de médicos, sin una vacilación, procedieron a intervenir, abriendo el pecho del monarca para llegar al corazón y proceder a un masaje, que permitió que continuase funcionando durante otros 50 minutos. Pero aquello no era suficiente. Habían renacido las esperanzas, pero los médicos no estaban optimistas. Se recurrió entonces a la utilización de aparatos eléctricos que de manera sistemática hicieron que el corazón no funcionara por sí sólo, sino con esta ayuda de corrientes. Así, durante una hora más. Todos los recursos habían sido agotados. A las tres horas y media de operación y de esfuerzos inauditos para salvarle, Mohamed V había muerto. El certificado de defunción aparece firmado por seis médicos suizos y dos franceses, el ministro marroquí de Sanidad, Yussef Ben Abbes, y el ministro del Trabajo y Asuntos Sociales, doctor Hedi Messuak.

Hoy se celebra el entierro del monarca a las tres y media de la tarde (hora local). Los ritos musulmanes prevén que el entierro en sí no debe celebrarse en público. Por ello, sólo inmediatamente después de que se haya celebrado la ceremonia, el rey Hassan II presidirá el cortejo fúnebre integrado por hombres de Estado y miembros de la familia real que han de trasladarse a la mezquita de Hassan, que se remonta al siglo XII, donde los restos mortales de Mohamed V habrán recibido sepultura al lado de los de Mulei Hassan I, el gran Sultán de Marruecos del siglo XIX.

Terminado el entierro, Marruecos tendrá que dar el paso decisivo: el orden o las luchas abiertas internas. El Ejército que tiene como figura más sobresaliente al general Mohamed Sidi El Mizzian, está a las órdenes directas del rey Hassan II, desde poco después de la independencia del país en 1956, cuando el actual monarca fué proclamado príncipe heredero. Este Ejército, teniendo en cuenta los medios con que cuenta el país, está en condiciones de garantizar el orden en las grandes ciudades. En el campo, la perspectiva es distinta, porque nunca se llegaría a un frente continuo, sino al de las guerrillas.

Los hombres políticos, los jefes de tribu tienen la palabra. La primera medida del nuevo rey ha sido adoptar una disposición de precaución en todo el país. El hombre del campo que está invadiendo Rabat está peligrosamente excitado. Y todas precauciones parecen pocas, cuando la mecha puede prender en cualquier esquina.—MIGUEL CLAY.

El Rey Hassan II de Marruecos concede una audiencia pública a una delegación de Túnez

"Apoyo-dijo-los esfuerzos de Burguiba para la liberación de Argelia"

Rabat, 28.—En su primera audiencia pública, concedida esta noche al recibir a la delegación de Túnez que asistirá al funeral del fallecido Mohamed V, el Rey Hassan II de Marruecos, ha manifestado que «todo Marruecos apoya los esfuerzos que está haciendo el presidente Burguiba en favor de la liberación de Argelia».

«Marruecos, Túnez y Argelia —dijo Hassan— forman un todo indivisible y los pasos que está dando el persidente de Túnez en favor del Moghreb son los nuestros».

«Apoyo de todo corazón —terminó— la tarea emprendida por el señor Burguiba y estoy convencido de que será coronada por el éxito».—Efe.

BURGUIBA Y FERHAT ABBAS, A RABAT

París, 28. — El presidente Habib Burguiba, de Túnez, se trasladará hoy a Rabat, para asistir a las ceremonias funerales por el Rey Mohamed V, fallecido el domingo.

Es esperado también en Rabat el jefe del Gobierno provisional argelino, Ferhat Abbas.—Efe.

EL ENTIERRO

Rabat, 28.—Los restos del Rey Mohamed V, de Marruecos, serán trasladados hoy, a través de las calles de esta capital, en un armón, a la Torre Hassan, monumento erigido en memoria de antiguos sultanes. A su llegada a la Torre, se rezarán oraciones ante el cortejo, encabezado por el nuevo Rey, Hassan II. El Rey Mohamed V, será enterrado luego ante la tumba de su abuelo, Muley Hassan.

Representantes del mundo árabe y miles de marroquíes afluyen sobre Rabat desde las últimas veinticuatro horas.

Soldados y policías patrullan por las calles de la ciudad y en Casablanca. Medidas de seguridad han sido adoptadas en el curso de una reunión especial del Gabinete para evitar incidentes.—Efe.

Un petrolero canadiense se hunde en el Golfo de Vizcaya

Londres, 28. — Un petrolero con matrícula de Montreal y con un desplazamiento de 17.347 toneladas, se ha hundido en el Golfo de Vizcaya, según se informa esta mañana. Los 42 miembros de su tripulación han sido salvados.

Informes de radio captados por estaciones europeas identifican al buque como el «Andro Fortune» que se hundió a 60 millas náuticas al Oeste de La Coruña. Un mensaje recibido en Hamburgo indica que la tripulación fué recogida por el remolcador «Atlantik».—Efe.

La calle de Bélgica en Alejandría llevará el nombre de Lumumba

El Cairo, 28. — El personal diplomático belga en Egipto, abandonará El Cairo el 4 de marzo próximo, ha sido revelado en círculos oficiales.

La marcha de los diplomáticos belgas, obedece a la ruptura de relaciones diplomáticas entre la RAU y Bélgica.

Mientras tanto, se informa que la calle de Bélgica en Alejandría, va a ser bautizada con el nombre de Lumumba.—Efe.

RESPUESTA BELGA

Seed de las Naciones Unidas, 28.—El Gobierno belga ha informado haber respondido a la petición del secretario general, para que se retiren todas las fuerzas militares belgas y personal civil, del Congo. Se señala que la respuesta ofrecida se halla de acuerdo con la reciente resolución del Consejo de Seguridad. Sin embargo, no se han facilitado detalles, indicándose que es probable que se publique hoy un comunicado sobre el particular.—Efe.

Ha fallecido mientras dormía, el Arzobispo católico de Cardiff

Contaba 79 años de edad

Cardiff (Gales), 28.—Ha fallecido esta mañana, mientras dormía, el doctor Michael McGrath, Arzobispo católico de Cardiff. Contaba 79 años de edad.

El doctor McGrath era Arzobispo de Cardiff desde 1940.—Efe.

†

EL SEÑOR

Don Gabino Amor García

Falleció en Rivas de Campos el día 27 de febrero de 1961

A los 80 años de edad

Después de recibir los S. S.

D. E. P.

Su desconsolada esposa María Trancho Gaite; hijos Florentina, Anastasia y Alejandro; hijos políticos Albino Garzón, María Adoración Díez y Santos López; nietos; hermana Teresa Amor; hermano político Casimiro Trancho; sobrinos y demás familia,

Suplican una oración por el eterno descanso de su alma.

LA SEÑORITA

† Elisa Macho Miguel

Falleció en Saldaña el día 27 de Febrero de 1961

Después de recibir los S. S. y la Bendición Apostólica de Su Santidad

D. E. P.

Sus desconsoladas hermanas María Patrocinio y Rosa Macho Miguel; primos, sobrinos y demás familia,

Suplican una oración por su eterno descanso.

Conducción del cadáver: Hoy, martes, día 28, a las seis de la tarde.

M.C.D.2022